No 8819 Shanghai Sunday February 25 1929 THE EASTERN TIMES Published every morning including Sundays

時報

中華民國十八年

二月念五日 星期一

今天二張售大洋三分

第八千八百十九號

定報價目 本國及日本一個月一元 三個月二元九角 六個月五元七角 九個月八元四角 全年十一元 南洋歐美一個月二元 三個月五元八角 六個月十一元四角 九個月十六元八角 全年念二元 報費先惠郵票九五折算

廣告刊例 「封面及評論」二行起碼每日每行一元四角「圖畫時報」每行七角卅四字高三行起碼地位須於三天前預定「新光」每方寸一元五角「新聞欄內」每日每行四角五分「普通地位」五十字起碼每日每字一分二厘「彩色廣告」加一色手續費十元二色四十元三色九十元四色一百六十元地位格色須預向本館廣告部接洽

本館編輯部設於上海[illegible] 電話中央[illegible] 營業部設於山東路A字六號 電話中央六二二〇四 ▲中華郵政特准掛號立券之報紙

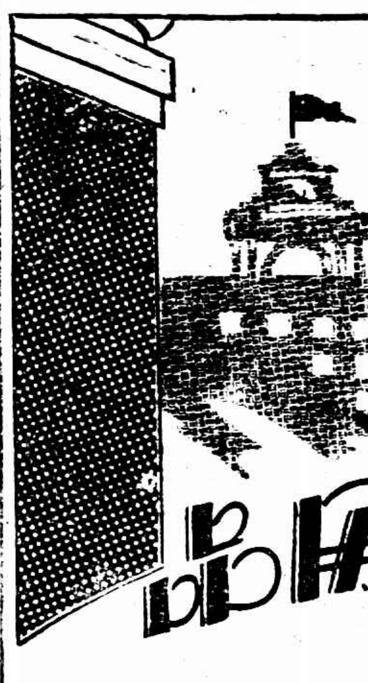

請到 商務印書館 採購

▲種類最完備 ▲貨品最優良 ▲售價最低廉

毛筆徽墨	繪圖器械	各科掛圖
鉛筆鋼筆	書包書挾	學校表册
自來水筆	理化器械	字帖紙簿
石板石筆	標本模型	英華文打字機
墨水墨汁	風琴樂器	複印器具
膠水漿糊	運動器械	國語英語留聲機片

另印各項目錄奉索即寄

大學院審定

切合三民主義教育原則

世界書局出版

新主義教科書 新學制教科書

初級小學

新主義三民主義讀本 八册
新主義國語讀本 八册
新主義社會課本 八册
新學制國語讀本 八册
新學制常識課本 八册
新學制習字範本 八册
（以上均已審定）
新主義常識課本 八册
新主義自然課本 八册
新主義美術課本 八册
新學制算術課本 八册
新主義音樂課本 八册
（以上在審查中）

高級小學

新主義國語讀本 四册
新學制國語讀本 四册
新學制公民課本 四册
新學制歷史課本 四册
新學制地理課本 四册
新學制衛生課本 四册
（以上均已審定）
新主義三民主義課本 四册
新主義算術課本 四册
新主義歷史課本 四册
新主義地理課本 四册
新主義自然課本 四册
新主義衛生課本 四册
新學制算術課本 四册
新學制自然課本 四册
（以上在審查中）

上列各書均有教學法其在審查中者業經院令公佈一律適用

詳細教科書目承索即贈

（蚊4）

中央信託股份有限公司召集第八屆股東定期會

本公司定於民國十八年三月二十四日[illegible]召集第八屆股東定期會[illegible]本公司股票[illegible]（二月二十四日）

滬寧鐵路管理局標售廢棄材料廣告

本局呈奉核准招商標購廢棄材料有願投標者可向上海北站材料處函索章程

彌陀寺啓事

謹啓者本寺爲專修淨業起見特定於夏歷正月二十日起本堂及山門經懺一概停止特此登報奉聞　新閘路彌陀寺大率法徒秉性謹啓

勤業女學開學通告

本校訂於二月廿[illegible]日開學[illegible]新生[illegible]

上海藝術大學招生

男女 本大學本屆招考▲西畫系▲國畫系▲音樂系▲文學系▲高中藝術各系一年級新生及二三年級插班生（報名）即日起至二月二十八日止（考期）二月二十日至二十八日有[illegible]等學校[illegible]學證書經本校教務處[illegible]合格者得免試插班（校址）上海法租界[illegible]路[illegible]

校長周勤豪啓

電訊

北平五團體開會被阻改爲分隊游行

◎二十四日上市黨部所屬五團體在天安門開大會[illegible]目的爲援助師大風潮及使館界[illegible]嚴懲[illegible]機關與學輔商協會五團體接洽、勸勿舉行、無效、軍警遂實行封鎖天安門之三座大門、每門由數十名軍警把守、斷絕交通、各團體赴天安門開會者、均被阻止折回、市黨部乃改令分隊游行、旗幟上書打倒張繼及西山派等語、大隊行至正陽門時、五個城門洞內滿布軍警、荷槍實彈、並作預備放姿勢、指揮營長與群衆代表、交涉阻止前進、谷正鼎李樂三等臨時會議、多數主張散會、大隊遂在正陽門大街折回、大呼口號、一時秩序紊亂、交通斷絕、舖店均關門、行至崇文門散隊、（北平二十四日下午七時電）

◎今[illegible]商震部下之兵數大隊、及市政府[illegible]機警察多名、阻止工會集衆在交民巷口示威反對開除華警、交民巷四週各街道滿佈軍警、示威者在市黨部聚集後、仍決議照所定計劃進行、旋有數千人希圖通過中華門前進交民巷、軍警見衆勢洶洶、力難阻遏、乃向衆放空槍一排、衆始後退、但迄今猶未散去、（北平二十四日路透電）

蔣十廿七定日返京

◎蔣介石定二十七日返京、出席中央政會、（南京二十四日下午十一時電）

于右任抵京

◎于右任二十四日下午抵京、（南京二十四日下午十一時電）

湘省府再電何鍵返省

◎武漢政分會電任何健・曾繼梧・周爛・劉興・劉鉶・吳傳・張開連・黃士衡・鄒鵬振・葉琪・陳渠珍爲湘省政府委員、指定何健爲主席、周爛兼任建設廳長、張開連兼任財政廳長、黃士衡兼任教育廳長、曾繼梧兼任民政廳長、何健未到前、由曾繼梧代主席、何翟電各方、剿匪未結束、難分身到省、省政府復議決再電何催來省、並推劉鉶晉駐府辦公、（長沙二十三日下午五時電）

葉琪赴常德解決[illegible]部

◎葉琪已率部由汨羅向常德前進、解決[illegible]部、（長沙二十三日下午五時電）

李楊兩旅向瀏平追擊

◎夏威部李明瑞旅、葉琪部王膺輝旅、二十二日早均率部向瀏陽平江追擊魯部、省城治安、仍由何健部戴斗垣旅全權負責警戒、（長沙二十三日下午五時電）

◎平江來電、魯滌平二十一日晚已全退、[illegible]派兵接防、（長沙二十三日下午五時電）

◎據長沙最近消息、地面安謐、魯滌平刻在湘南、大約將入贛依朱培德、（漢口二十四日路透電）

珂羅版印權威雜誌

此誌石久佚拓本傳世甚稀而書法實爲北魏碑誌之冠流傳人間都所知者一兩本而已茲與西獄華山碑等重現本局用珂羅版精印清朗異常每册定價大洋一元四角

上海望平街有正書局啓

五洲大藥房附設店員訓練班招生啟事

本藥房爲培植商業學術造就員人才起見特在徐家匯本藥廠內開闢一部附設訓練班招考免費生俟畢業考試擇優派在本藥房服務茲將槪要臚列於下

[illegible]

上海四馬路五洲大藥房附設店員訓練班辦事處啓

上海女學招生

[illegible]

校長黃梁就明

上海徐家匯復旦大學中學部二月廿七廿八兩號招生

本校（一）高中一二年級文理商三科（二）初中一二三年級（三）初中預備班投考須知函索即寄詳章須附郵五分

MODEL ENGLISH READERS

周越然編 英語模範讀本 全書四册

本書目的有二（一）能讀而懂外國人之講話並能自說外國話而爲外國人所懂（二）能讀外國文字並能用外國文字寫述自己之意思而不至費解欲來達此目的必須明瞭外國之風土人情本書於英美二國之人民生活極爲注意故用本書以教授英文於能讀能講能寫諸端必收事半功倍之效

定價 第一册 布面八角 紙面六角
第二册 布面一元二角 紙面一元
第三册 布面一元二角 紙面一元
第四册 布面九角 紙面七角

周由廑編 英語論說文範 初集九角 二集一元二角 三集一元六角

英語語音學綱要 一册六角

商務印書館

高中唯一適用的教本

新學制高級中學教科書

專家編著 內容精新 科目齊備

■普通科■

國文讀本（一）（二）	江恆源	二册一元六角
同上分週教學方法綱要（一）（二）	[illegible]	[illegible]
古白話文選	吳遁生 鄭次川	二册一元二角
近人白話文選	又	二册九角
詞選	胡適	一元六角
修辭學	王易	三角
英文讀本	胡憲生	（一）（二）一元二角
大學院審定本國史	呂思勉	一元
西洋史	陳衡哲	上册八角 下册一元二角
本國地理	張其昀	上册一元二角 下册二元八角
政治概論	張慰慈	八角
社會科學概論	郭任遠	一元三角
社會學概論	瞿世英	六角
社會問題	陶孟和	八角
經濟學	劉秉麟	一元六角
人生哲學	馮友蘭	一元一角
戴東原的哲學	胡適	一元二角
心理學	陸志韋	八角
論理學	王振瑄	四角
科學方法	汪奠基	七角五分
天文學	王華隆	四角
地質礦物學	張資平	二元五角
大學院審定公民生物學	王守成	上册一元 下册七角
代數學	何魯	八角
解析幾何學	段子燮	六角
三角術	趙修乾	八角
醫學常識	洪式閭	八角
水彩風景畫	關[illegible] 張[illegible]	一元二角

■商業科■

商業史	許炳汏	一元六角
中國商業史	陳燦	八角
商業地理	蘇[illegible]	上册八角 下册一元
商法要論	郗立輿	一元
國際商業政策	周佛海	六角
股份公司經濟論	周沉剛	一元
大學院審定金融經濟概論	周佛海	一元
財政學	壽景偉	八角
匯兌論	王效文	九角
貨幣論	俞希稷	八角
銀行學	陳其鹿	八角
保險學	王效文	上册八角 下册六角
商業算術	曾[illegible]	二册各六角
商業簿記	楊端六	九角
新式官廳簿記及會計	楊汝梅	一元二角
會計學	吳應圖	七角
近世會計學	劉葆儒	一元二角
審計學	吳應圖	一元
統計學	陳其鹿	一元
廣告心理學	吳應圖	八角
實用廣告學	蔣裕泉	四角

■工業科■

工廠設備	方漢城	六角
實用工業衛生學	程瀚章	一元二角
工業簿記	陳家瓚	五角
市政工程學	凌鴻勛	八角
鐵路工程學	凌鴻勛	八角
車床木工	郭元棨	二角
材料強弱學	徐守楨	四角
冶鐵學	唐吉[illegible]	八角
陶瓷學	何[illegible]	六角
實驗電報學	曾[illegible]	六角
無線電工程概要	陳章	七角
汽車學	袁元[illegible]	七角
染色學綱要	李文	六角

■農業科■

大學院審定作物學通論	黃紹緒	六角五分
作物學汎論	顧復	七角
作物學各論	顧復	一元二角
大學院審定造林學各論	李寅恭	二元
大學院審定農具學	顧復	六角五分
養蠶學	吳志遠等	八角

（另印高中用書價單贈閱）

吳尚由井崗率部回湘

◎吳尚已將井岡交贛軍駐守、所部回湘、吳已抵茶陵（長沙二十三日下午五時電）

鈕永建昨晚來滬

◎省主席鈕永建二十四日晚乘夜快車赴滬、（鎮江二十四日下午十時電）

衛生委員會通過各案

◎中央衛生委員會二十四日通過衛生教育·醫師藥師原則·設花柳病治療所·製造痘苗·嬰兒衛生·改良人種籌設衛生展覽等二十餘案、並修正中央衛生委員會組織條例、規定委員任期一年、期滿抽籤改選補充辦法、（南京二十四日下午十一時電）

地權限制之擬定

◎內部擬定地權限制及分配計劃、爲實行平均地權之初步、（南京二十四日下午十一時電）

日軍果取締反動派乎

◎青島日領藤田與駐濟日軍協商、車中最初宣言、沿膠濟路兩方均不得有軍事或政治動作、實行取締反動派、然居住辛莊之張敬堯部、則並未驅逐、（濟南二十三日下午五時電）

魯省益都之巷戰

◎益都劉振標竇寶璋昨因分贓不勻、發生城內劇戰、結果劉部被竇完全繳械（濟南二十三日下午五時電）

劉開泰部被繳械

◎膠東點編委員馮象鼎電告、劉珍年部在高町地已將逆軍擊潰、（南京二十三日下午十一時電）

◎路透訪員今日訪問劉珍年之參謀長、據稱、古縣集劉開泰之兵昨已降服繳械、就俘者五百人、餘逃至蓬萊、劉珍年現正加固防務、以軍需運往前敵、準備續攻、敵軍今日之地位、與昨日同、劉現待國府之訓令、並自稱力能扼守東魯、楚豫炮艦現泊此間、蓬萊亦到遼寧之砲艦一艘、助劉作戰、蓬萊及其西之狀況、甚爲混沌、其實在情形恐劉亦全不知、此間安謐、劉稱、國府所助之子彈、已由定安礮艦運來、衆意褚玉璞與張宗昌均已抵龍口、（煙台二十四日路透電）

美使定今日南下

◎使團二十四日開會、對國府撥五百萬整理外債、數目相差太鉅、托美使二十一日抵京時交涉、美使定二十五日入京、（北平二十四日下午九時電）

比代辦昨日抵京

◎比代辦紀佑穆二十四日下午抵京、寓外交賓館（南京二十四日下午十一時電）

葡使下月赴京

◎葡萄牙公使畢安祺、定三月十五日赴京、與外長接洽外交事、（北平二十四日下午七時電）

中南銀行在京設分行

◎中南銀行現在京設分行、定三月十一日開幕、（南京二十四日下午十一時電）

平綏路接收問題

◎陳廷鈞代表王徵與班廷獻交涉、遵部令二十三日接收平綏路、班謂閻錫山電孫科、因種種關係、暫難交替、陳交涉無結果、二十五日回津、（北平二十四日下午七時電）

漢平路協餉減半撥付

◎孫科二十一日電漢、漢平路對第三集團軍協餉、二月起始減半撥付、編遣區成立後即完全停止（漢口二十四日下午一時電）

贛省籌劃井崗善後

◎井岡善後、贛省政府在安擬辦法、贛西南各縣均組清鄉善後委員會、（南昌二十三日下午一時電）

◎金漢鼎由永新返吉安、籌劃善後、（南昌二十三日下午一時電）

◎贛省指揮部在撫州設行營、指揮贛東清匪事宜（南昌二十□日下午一時電）

別墅牌
香烟
出乎其類
CEA-5

愛文諾明日由漢北上

◎愛文諾二十三日晚到漢、二十四日訪謁張知本胡宗鐸等、二十五日參觀各處、二十六日赴北平、（漢口二十四日下午一時電）

皖考試縣長初試揭曉

◎皖省縣長考試第一試、二十四日下午四時揭曉、錄取吳世俊等一百八十三名、（安慶二十四日下午七時電）

軍隊過蚌開潁

◎獨立第一旅第三團及砲兵連、十五日由滕過蚌赴潁州、（蚌埠二十四日下午四時電）

九師參觀團由徐返海

◎第九師參觀團二十二二十三日均在徐參觀軍務、定二十四日返海州、（徐州二十三日下午七時電）

粵省軍隊調防

◎駐南海三水十一師三十一團黃濤部、奉令移防肇慶、所遺防地、調三十二團張達部接防、（香港二十四日下午七時電）

◎蔣光鼐定一日往各地檢閱部隊、（香港二十四日下午七時電）

閩省林旅擊潰股匪

◎林壽國旅會同張貞師、剿劉德化匪黃其明部、張任第一路、尚未出兵、林之二三兩路、已開抵祖寺荔支嶺、匪不支、退入鶯頭嶺、（福州二十四日下午二時電）

黃紹雄不久即返桂

◎黃紹雄秘書黃香輔談話、黃來粵係商裁兵及治安建設事、無其他任務、擬假偕李北上、俟李啓程即返桂、爲期約一星期、（香港二十四日下午七時電）

廣州病兵駐所失火

◎河南士敏土廠北十一軍傷病兵駐宿棚廠、二十三日正午失愼、兩廠完全被燬、幸無傷斃、損失一千五百餘元、（香港二十四日下午七時電）

世界旅行團將赴關外

◎第二批世界旅行團分六組游歷北平名勝、二十七日取道遼寧赴日、（北平二十四日下午七時電）

拆毀頤和園之制止

◎頤和園駐軍將朝房及武備院拆毀、第三集團司令部准市府函請、特發令該處駐軍加意保護、並將拆去椽樑磚瓦等物、悉數運回、（北平二十四日下午七時電）

燕省官產處擬賣故宮

◎燕省官產處將廢除封建名、拆毀燕郊鎮行宮、將宮殿屋宇磚石木料古柏等全部拍賣、（北平二十四日下午七時電）

鎭江搜捕娼妓

◎二十四日九六時盤二四五（北平二十四日下午九時電）

◎二十四日此間實行廢娼、公安局派警探四處搜捕娼妓、（鎮江二十四日下午十時電）

要聞

魯省府急謀解決雜軍

馬楊兩軍向膠東進發　張敬堯在日軍卵翼下招兵

濟南通訊、據泰安傳來消息、山東省政府主席孫良誠、因接奉第二集團司令馮玉祥命令、以膠東雜牌軍隊近日聲勢日大、方相團結、圖謀反動、且受吳光新、張宗昌、張敬堯等操縱、預備大舉、亟應速謀解決、以免將來演成無法收拾之局面、故已於昨日下令分飭馬鴻逵、楊虎臣兩軍火急向膠東進迫、凡膠濟路沿線二十華里以外之雜牌軍隊、或剿或撫、悉予解決、聞膠濟路沿線南北兩面均已佈置重兵、膠東雜牌軍隊事實上已被包圍、日人方面則昨今兩日消息、均謂張宗昌、吳光新、已於十九日在龍口登陸、惟據交通界某君談、張宗昌、吳光新、雖有於十九日由大連動身赴龍口之說、但最快亦須二十日方可達到目的地、日人所傳十九日在龍口登岸之說、尚不可靠云、又濟南西鄉之歡馬莊、（距城約十餘里）近日以來、突有多要軍隊發現、並在近一帶、大招其兵、該項軍隊自稱係張宗昌之先遣隊、又自稱保安自治軍、又自稱章邱保衛團、又帶有青天白日旗號、人數約有五六百人、聞濟南日軍聞知、以其在二十華里以內活動、有違日方宣言、故遂於十八日派日兵五百餘人、前往該地、令其退出二十華里外、聞此項雜牌軍隊、已於十九日全部西開矣、（二十日）

濟南續訊、近來謀亂之反動派在濟南及膠東大肆活動情形、已迭如前稿所載、茲聞此次謀亂份子、表面雖似爲張宗昌·吳光新·張敬堯等數人所指揮、實則內容異常複雜、並無何種統系、故其名稱亦不一致、有所謂中華國民軍、共和大同盟軍、討逆軍、聯合軍等種種名目、惟皆與張吳等有相當之聯絡、據日人方面所得煙台電訊、謂張宗昌吳光新等一行、已於二十日上午七時在龍口登陸、隨行者約二百名、武裝兵士約三十名、龍口市中及近郊皆懸掛五色旗、又佔據濟南城西大飲馬莊、小飲馬莊、閻馬莊一帶之雜牌軍隊、已證明確係張敬堯所召募、聞其名稱係中華國民軍第四師、傳聞人數已達四五千人、槍枝亦有數成、日昨辦運到給養洋麵一萬袋、槍兩千枝、（一說五百支、）現洋四千元、（作爲臨時辦公費）、並聞日前有齊河紅槍會二百餘人、亦投降該師、被編爲武術旅、日軍雖前往驅逐一次、但去而復返、日方亦復不問矣、又聞國民革命軍新編第二旅孫殿英部、連日突由齊河過濟南東北鄉郝家流渡黃河、經棋子、曲家莊、入章邱、傳聞一部分已開入章邱城、一部已開入鴨旺口、攻擊章邱之人民自衛團及紅槍會、聞訊已退往城西、協商應付辦法云、（二十一日）

三害可除

花柳病種類繁多。尤以梅毒。淋病。下疳。三者。爲害最烈。罹之者往往畢生不愈。甚至以遺傳性。而遺害子孫。貪一時肉慾。受此大害。可不懼乎。考其原因。總由血液含毒未清也。患者宜速服

海波藥。

蓋此藥清血解毒。藥到病除。請試購服。方知奇效。兼治婦女赤白帶。子宮炎。小兒胎毒。

▲定價每瓶二元　每打廿元

上海五洲大藥房發行　分店天后宮橋　分店北四川路

各埠各大藥房均有出售

昌樂土匪燒村

百餘村付一炬

濟南通訊、昨晚青州來人云、青州與昌樂交界處、有村名鄒母集、素稱富饒、突於日前竄來大股土匪四五百名、匪首混名野驢、兇悍異常、焚殺擄掠、肆意蹂躪、即昌樂陳子成軍聞報、即派隊前往驅逐、以匪軍甚衆、乃又聯合青州竇寶章合軍往剿、於十八日與匪衝突、匪見敵至、乃在村內各處放火、火勢熾烈、當即延燒附近村落、如堯溝楊家莊一帶、均被波及、一時火光燭天、居民或被火焚、逃出者即被匪害、兒啼子號、慘不忍聞、自十八日午前八時燃起、直至午後五鐘、尚未息滅、而匪軍與竇陳聯軍仍在激戰中云、（中央社）

第三師調防原因

中央社云、近日時局、因帝國主義者乘機播弄、謠言孔多、又恰於第三師奉令調駐浦蚌間、不免惹人注意、頃據總部息、第三師此次調防、一因滬寧路駐軍過多、責任不專、二因該師長毛炳文精於練兵、該師部隊亟待得相當駐地、以資訓練、三因江北匪患、正須肅清、兵力似嫌單薄、毛在八師副師長兼皖北勦匪指揮任內、著有成績、故總部調該師駐防浦蚌間、別無其他關係云、

商震報告

一師院風潮

京訊、關於北大一師院學潮、已由教育部嚴電制止、該項風潮發生之日、河北省政府主席商震、曾有報告到京、對學生搗毀大學辦公處情形、述敘甚詳、原文照錄於下、教育部勛鑒、據北平警備司令張蔭梧公安局長趙以寬報稱、本日（十九）下午四時、有第一師範學生二百餘人、整隊執旗、赴北平大學院辦公處、聲稱前來封閉、當由職等率同警兵、馳往彈壓、查看大學辦公處第三進之房屋玻璃隔斷、均被拆毀、第四進校長室、亦將火爐傾倒、什物凌亂、且攜帶師範大學封條、實行封閉、並搶奪守衛軍警之槍枝刺刀、職等恐諸生等繼續破毀、或自殘傷、遂將肇事學生張明珂·李紹膺·李泰華·黃肅維等五名、略予制止、旋由師範院院長張貽惠到場出名保釋回校、當時計巡長趙光增、受木棍傷多處、保安隊兵李桂升手被打腫、警備隊及辦公處夫役、受傷者五六名、其毀壞什物、因天晚未能詳查、該生等走後、遺有封條十二紙、宣言一卷、宣言內容爲敦促北平大學委員會從速開會通過本院預算全案、封鎖大學辦公處、以武力解決摧殘師範教育之當事人員等語、同日下午六時、有北平大學第一師範代表學生四人、赴張主席私宅內、意欲面見、因張主席出外、留函一封、要求北平大學負担受傷學生醫藥費、嚴懲當時值班人員及軍警、召集大學委員會北平分會、履行上次答復允許通過預算之條件云云、旋即散走、除飭各該管區軍警、隨時妥爲防範外、謹此報告等情、除飭該司令局長等、妥爲辦理外、請釋注念、商震皓（十九日印、

各省市婦協

聯席會議開幕

各省市婦協會代表聯席會議、自經江蘇浙江南京上海四婦協發起後、連日各地攜帶提案到京之代表、已有九省四特別市、共計二十餘人、即於二十二日午後四時、在蘇省婦協整委會舉行預備會議、當決定推毛一鳴·石砥磊·劉耀西·三人爲大會主席團、陳天予·唐國楨·鍾琬如·三人組織秘書處、石砥磊·呂曉道·顧瑛·三人爲宣言起草委員、王文田·嚴清穆·倪暢予·邵揮珍·劉耀西·五人爲提案審查委員、陳天予·高淑英·竇振魯·三人爲資格審查委員、二十三日午後一時、在京市婦協會行開會式、到出席代表陳天予·毛一鳴（江蘇）鍾琬如·鄧不奴（廣東）·賀敬揮（四川）·嚴清穆·（天津）·竇振魯（山東）·伏志英（上海）·王文田·劉耀西（河北）·高淑英（山西）·顧英（浙江）·呂曉道·唐國楨（南京）·褚卓立·邵揮珍（河南）·倪暢予·汪宗淑（安徽）、並有中央民訓會代表王祺等列席、由毛一鳴主席、致開會詞、略謂所希望於本會的、第一要理論統一、理論不統一、運動無目標、則工作不易收效、第二是確定我們今後的運動方針、第三是積極準備我們提案、以便向中央請求提出三次全國代表大會通過實現云、次中央代表王祺訓詞、次各會員演說、繼各省市代表先後報告各該地工作概況、五時半散會、並臨時決議二十四日星期停會、上午九時齊集中正街交通旅館、赴紫金山參謁總理陵墓、二十五日在京處繼續會議云

中央衛生委員會

開成立會

二十三日上午、中央衛生委員會開成立會、到會者有委員陳方之·劉瑞恒·金紹清·牛惠生等二十九人、各機關代表有中央黨部褚民誼、國府朱文中、行政院戈定遠等二十餘人、由衛生部次長劉瑞恒主席、行禮如儀、首由主席致詞、略謂中國創辦衛生、非藉專家指導、難收實效、照衛生部組織法、本會委員、均由部長特聘、且均係名譽職、幸蒙諸位專家允許擔任、又均遠道準時到會、並提出許多有價值之議案、本部非常榮幸云云、並代薛篤弼部長宣讀開會詞、次胡委員定安演說、禮成奏樂攝影而散、午後開第一次會議、出席委員胡定安等二十八人、劉瑞恒主席、㈠衛生部施政綱領、決議保留、㈡各學校學生各機關公務人員應施行體格檢驗案、決議交衛生部辦理、㈢衛生部特設衛生書籍編譯館或商務衛生部編譯館案、決議修正通過、㈣訓練衛生人才案、㈤訓練衛生行政服務人員案、合併討論、決議修正通過、㈥指定地點一處或數處認爲衛生試辦區、由部直接指揮辦理案、㈦提倡鄉村衛生案、合併討論、決議修正通過、㈧制定地方衛生行政執行條例案、決議交衛生部辦理、㈨督促實行衛生經費、⑽請調查全國正式專門醫學畢業生之數目以爲敷設衛生事業之依據案、決議通過、⑾規定醫學教育課程標準案、決議通過、

黨童子軍團

組織法

中國國民黨童子軍團組織法、二月十九日由中央訓練部核准、原文如下、第一條、本組織法依據中國國民黨童子軍總章規定之、第二條、凡有黨童子軍二小隊以上、並有經費之擔任來源者、得依本組織法組織中國國民黨童子軍團、第三條、團設團長一人、副團長一人至三人、正副小隊長各若干人、第四條、正副團長、依照中國國民黨童子軍團長任免條例任免之、第五條、團長之職權規定如下、㈠執行及傳達上級機關之決令、㈡統率及訓練本團童子軍、㈢計劃本團進行事宜、㈣執行本團議決案、㈤處理日常團務、㈥對外代表本團、㈦編製本團預算、㈧報告本團工作及其他事宜於上級機關、㈨出席本團評判委員會、⑽處理其他關於本團之事件、第六條、副團長承團長之指揮、輔佐團長、辦理本團一切事宜、第七條、正副小隊長由團長於該團童子軍中選任之、以領導各小隊童子軍、第八條、團內人數逾多時、得以每二小隊至四小隊編爲一中隊、中隊設正副中隊長各一人、由團長指定小隊長任之、第九條、團得聘請教練員若干人、承團長之指導、訓練本團童子軍、第十條、團得設傳令文書會計事務保管各股、每股設股幹事一人、幹事若干人、由團長委派本團人員充任之、但會計股職務須以教練員以上之人員擔任、第十一條、團須設設計委員會、由團長商同本團主辦機關或團體之主事人以下列人員組織之、㈠本團童子軍家長、㈡當地黨部人員、㈢當地教育機關人員、㈣本團主辦機關或團體之職員、㈤本團教練員以上之人員、㈥其他熱心黨童子軍事業者、第十二條、設計委員會設委員三人至二十一人、但本團童子軍家長至少須佔全數委員三分之一、第十三條、設計委員會協助團長計劃本團一切進行事宜、第十四條、團須設評判委員會、由團長商同本團主辦機關或團體之主事人、以下列人員組織之、㈠當地黨部人員、㈡本團上級機關人員、㈢當地教育機關人員、㈣本團童子軍家長、㈤本團主辦機關或團體之主事人、第十五條、評判委員會設委員三人至七人、但至少須有一當地黨部人員、第十六條、評判委員會根據團長之報告、審查及評定本團童子軍之成績、第十七條、團於必要時、得設其他特種委員會、處理一切特種事項、第十八條、團內一切團務、均須由團長列表呈請上級機關備案、第十九條、團之成立、須依照中國國民黨童子軍團部登記條例履行登記、第二十條、團內各項細則、由該團製定、呈請上級機關核准之、第二十一條、本組織法如有未盡事宜、由司令部呈請中央訓練部修改之、第二十二條、本組織法由中央訓練部核准施行、

國都設計

第一次評議會

國都設計評議會二十二日下午三時、開第一次評議會、到會者有孫部長科·辦事處長林逸民、技術專員茂菲暨其助手克羅士、市政府方面有市長劉紀文、參事陳公哲、工務局長陳揚傑、土地局長楊宗炯、評議員吳尚鷹等、經公推孫部長主席、討論至五時始散、計討論事項爲㈠行政區域問題、關於行政區域問題、在整個首都設計之程序中、所應先注意者、厥惟①行政區域之規劃、②幹路之規劃、必先從調查南京之地形及現在各種之情況、並預測將來發展之範圍與性質、至於將來規劃之要點、經討論所得之結果、①中央政府與地方政府究須聯合一起、抑或分兩中心、結果採取分開原則、②中央各部院之建築、須位於一居高臨下之地點、方足以顯示雄偉之姿勢、③至於行政區域之大小、須俟與國府委員商

議後再定、㈡幹路規劃問題、關於幹路規劃、其討論要點、㈠業於下列諸問題之研究、已有詳細之紀載者有下列數項、①水平線、②審核眞確之南京地形圖、③現有街道之寬度、④城之容量、⑤人口之確數、⑥氣候、⑦紫金山、㈢港口問題、關於此問題、暫未討論、須俟古力治來華再行計議、古力治大約三月八日可到京、最後決定每星期五開會一次、

蘇省政府會議
通過限制各縣賦稅案

江蘇省政府委員會二月二十二日開第一百八十四次會議、出席委員陳和銑・鈕永建・何玉書・繆斌・王柏齡・張壽鏞・張乃燕・主席鈕永建・紀錄丘馨・（討論事項）㈠繆委員等提出省會建設計劃請核議案、（決議）鎭江縣爲省會所在、改設特等縣、其組織條例、推繆張王何張五委員起草提會討論、㈡繆委員兼民政廳長斌提議、擬請薦任陳復署理省會公安局局長、並兼鎭江縣公安局局長祈公決案、（決議）通過、㈢張委員兼財政廳長壽鏞提議、限制各縣賦稅不得超過地價百分之一案、（決議）通過、並令財政廳從速調查各縣地價及等則、㈣何委員兼農礦廳長玉書提議、擬請明令規定於總理忌辰前一週間爲造林運動週案、（決議）通過、由農礦廳辦理、並詳擬辦法備案、㈤何委員兼農礦廳長玉書提議、擬請薦任陳有豐爲省立農具製造所所長、祈公決案、（決議）通過、㈥關於省會建設行政區域及開設展覽會地址之決定案、（決議）交建設廳、㈦財政部咨爲中央大學經費在中央未能另籌的款以前、所有江蘇財廳按月撥定解部之款、應請暫緩扣抵、俟該廳整理新增收入再行扣還案、（決決）査案咨復、㈧財政廳呈爲漣水縣呈請續徵二分畝捐彌補預算一案、據情呈請核示案、（決議）不准、㈨（決議）本府各廳處會辦公廳、應特設電話、令建設廳辦理、經費約計七千元、實報實銷、令財政廳照發、㈩（決議）令財政廳撥發修築徐宿公路購辦工具經費二千五百元、

調査江蘇田賦
附捐超出正稅 一倍以上

日日社云、年來各省因戰事關係、田賦徵收之數額、相差甚鉅、財政部調査結果、尤以江蘇爲特甚、因現江蘇各縣附捐、竟至超出正稅一倍以上、宋部長對於此事、頗爲關心、［illegible］田賦附捐之總額、不得超過正稅之各縣、不得再增、並須陸續設法核減、［illegible］財政部［illegible］限制田賦加賦辦法八條、錄錄如下、一田賦正稅附捐之總額、不得超過［illegible］時地價百分之一、［illegible］之各縣、不得再增、並須陸續設法核減、［illegible］田賦附捐之總額、不得超過［illegible］正稅之各縣、不［illegible］之數、其已超過正稅之各縣、不得再加附捐、並須陸續設法核減至多與正稅同、［illegible］［illegible］

三省賑糧
運輸免稅

財政部昨電覆北平華洋義賑總會、魯綏豫賑糧一千噸、免稅護照三紙、業經照辦、另郵發寄、並通電有關各省區免稅放行、以後如須繼續採辦、仍望隨時電部塡發護照云、

鐵部考調査員
初試揭曉

鐵道部爲調査各地經濟狀況、以作建築鐵道先後緩急之參考起見、特招致調査人員若干人、以便隨同測量隊出發、應試者多大學或專門學校畢業生、昨已錄取初試及格者十六名、計爲劉秉倫・劉同界・曾克家・［illegible］植仁・［illegible］望良・張漢林・洪［illegible］・方始昌・華樹漢・熊羽齡・全逑先・［illegible］・曾［illegible］・張應熊・謝［illegible］・張國光等、該部已函知錄取各生、於三月一日午后二時赴建設司覆試、並檢查體格、

浙省本年
應還公債統計

浙省財政、歷年虧短過鉅、或募款建設、無法彌補、不得已而發行公債、以期借款化散爲整、金融亦稍可周轉、但發行公債、浙省雖有善後、整欠、償還、公路四種、而十八年份之應付各種本息四項、已須洋二百四十二萬九千二百五十元、其他借款尚未在內、雖基金充足、信用卓著、而財力有限、負擔非細、茲經調査用晰分錄如下、以供關心財政者之參攷、計本年二月一日浙江善後公債八次還本洋二十五萬元八期息六萬二千五百元、三月一日浙江償還公債、本無、三期息三十萬元、六月一日浙江整理公債六次還本二十八萬八千元、六期息十一萬五千二百元、六月三十日浙江公路公債三次還本七萬五千元、三期息十二萬一千二百五十元九月一日浙江善後公債九次還本洋二十五萬元、九期息［illegible］、十月一日浙江［illegible］、本無、四期息［illegible］萬元、十二月一日浙江整理公債七次還本二十二萬四千元、七期息十萬零零八百元、十二月三十日浙江公路公債［illegible］次還本七萬五千元、［illegible］期息十一萬七千五百元、

立法院通過非戰公約

國民政府立法院二十三日舉行第［illegible］次會議、出席委員［illegible］、討論事項、（一）中央政府［illegible］［illegible］（三）［illegible］（四）審議考試院［illegible］（五）審議考試院［illegible］（六）審議［illegible］（七）審議［illegible］（八）審議［illegible］（九）審議［illegible］（十）審議考試院［illegible］（十一）審議［illegible］（十二）審議［illegible］

芬蘭政府委派
駐漢領事

外部昨接駐東京芬蘭公使館函開、爲奉政府令簡派［illegible］君爲駐漢口芬蘭領事、請査照云、

古城返照記 (一四三) (老漢)

時報特稿 不准轉載

［illegible］道、［illegible］、就今天這一席話、一路進［illegible］、［illegible］官場［illegible］、洋行歸結官場、衙門的官僚互通聲氣、預備做點合同生意、分些回扣、也是麪包問題○那些女要人迎往送來、能講能騙、講功架、擺時髦、也是麪包問題○黑館人、像你那位倒了架的亭長、苦把紳討沒趣、也是麪包問題○姜大科長爲著聊聊悲哀歡樂、不能自主、也是麪包問題○孤孤向王府賈家應酬天明局、對待老［illegible］、也是麪包問題○總而言之、大千世界、無量衆生、大大小小的事、高高下下的人、無一而非麪包問題、偏偏你一塊麪包落地、若得他們搶起而笑、況且你的麪包落地、實在也沒有害著他們、何至於大家罵將起來○眞是世路上人不吃苦頭、看了苦頭他會覺得不可同羣、直受了滑頭的詐騙、受了强者的壓迫、也只可忍氣吞聲、甚而至於逆來順受、人生在世、不怕千刀萬惡、千萬不可犯了上海所謂「瘟頭」、北京所謂「怯八義」、你要記下了○陸賈道：你這一席話眞是金玉良言、只是我陸賈生來諱而且怯、縱然有心向上、也是［illegible］後○［illegible］是［illegible］之處、［illegible］在我們○至於麪包問題確是無所不賅、我又打算做一部書、書名就是 The Bread 要與馬克斯的 The Capital 相互發明、庶幾乎於今夕當場出醜之「一塊麪包」爲無負焉○

（二十）阿彌陀佛

Hell and Heaven!
Classes and masses!

二人且談且說、把西餐式的中餐、小菜味的大菜、吃了一個酣暢淋漓、便商量夜色已深、你我該到那裏安身○老章道：這卻無妨、陳朗仙本約我們到他會館借榻、他此刻還未必回館、但是那會館我去過多次、一切人等狠熟、可以進去等他○說罷○帳房開來帳條、一共只得一塊一毛錢、可算價廉物美○陸賈付了錢、又給了兩毛小費、出了消夜館、直奔騾馬市、到了會館、叫開了門、叫長班引到朗仙屋子、不想陳朗仙未回來、朱章問幼甫卻坐在那裏、見二人到來起身讓坐○老章問幼甫何以一人回來○幼甫道：我與朗仙雖是至好、對於他今日這般朋友、亦覺氣味不［illegible］、自一塊麪包問題發生以後、我看了鄭子香那副氣焰、亦覺索然無味、所以托故先走了○老章問朗仙怎麼樣、幼甫道：他今天是主人、大約還要周旋周旋、但同仙子似乎已經有一種默契、今晚要實行同居之愛○不見得回館了○二位大可在此借榻、這裏有的是空閒床舖○陸賈道：我上次聽幼甫先生講堂子掌故、狠佩服你是個社會掌故大家、今天我隨著大衆閱歷一場、雖然鬧了許多笑話、卻也長了不少的見識○只覺得這其間階級森嚴、苦樂不一、以前只知道她們這一行是墮民、誰想同一墮民還有紅人黑人要人非要人許多分別、各樣的做派呢、幼甫未曾開言先念了一聲阿彌陀佛道：是呀、從這些地方也可以看出佛家天堂地獄的寓言大可玩味了○玉曆鈔傳上不是說過麼、地獄有一十八層、每一層大地獄又分爲好幾層小地獄、你想地獄已是地平以下的黑暗魔窟、［illegible］還有許多階級呢○我們中國平民有四、是士農工商○墮民亦有四、是娼優隸卒○士農工商亦名四民、都是享有公權、受法律保障的……

▣ ▣ ▣ ▣ ▣

宿中校長談刀會變亂
歸咎地方當局 不能迅予制止

徐州通訊、宿遷刀會變亂、已迭紀本報、現在中央大學區宿遷中學校校長周宜德、教職員蕭剛琴、梁式之等、於二十二日潛由宿遷來［illegible］、假寓徐州中學、已組織宿中被難教職員團、定即晚赴省請願救濟辦法、（周字子愼南昌人）記者今午特赴徐中訪周、據周君談該校此次受刀匪之蹂躪、損失最鉅、全校無一處完整、統計約達三四萬元、緣該校此次寒假、教職員均未回籍、在校與學生組織補習［illegible］、兼事提倡廢除陰曆、當刀會起事之際、正補習會辦理結束、準備本學期開學之候、全校職員學生校工被刀會擄去三十餘人、除學生姓名尚未完全査明外、教職員則有梁式之、沈博成、周［illegible］、羅慶光、蕭明琴、王雨曙、丁九衡、李月槎、朱幼顏［illegible］、或因於紛亂中路［illegible］跌傷、或被亂刀砍傷、或被綁縛拷打成傷、周並出示其所穿衣服、尙有砍破之刀痕數處、截至十四日被擄教職員始完全釋出脫險、介住學生家中、乃於十七日赴縣政府請爲救濟、詎縣府竟置之不理、最爲可怪者、當此變亂刀會［illegible］在圩外集合開會、若地方當局迅予解散、或可弭患於無形、惜當局置若罔聞、未加干涉、至禍變一發而不可收拾、及至變起、公安隊有槍約三百支、事實上尙不難鎭壓、詎亦［illegible］其自然、亦不過止、宿中同人不得已、乃於二十一日潛行分批離宿、蓋宿邑教育、已完全停止云云、記者見周君神經受刺過甚、尙現驚駭之狀、談話發音極亦低、旋由蕭剛琴君取出價序略定後在校攝得者、並請細［illegible］該校已成敗瓦頽垣、各物狼藉、閱無一人矣、以見此次宿遷事變之烈也、附刊報端、俾閱者參考、至宿中尙有一部教職員及學生、日內亦即陸續來徐云、（二月二十二日）

㈠宿中第一院之圖書館（小刀會在［illegible］上［illegible］打倒縣［illegible］）

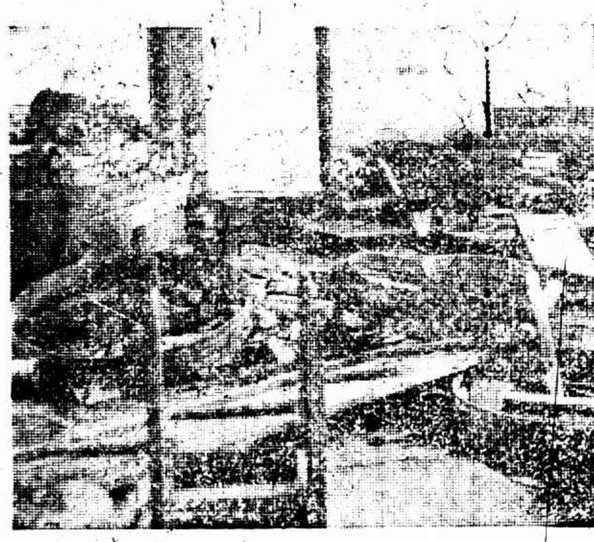

㈢宿中第一院之［illegible］

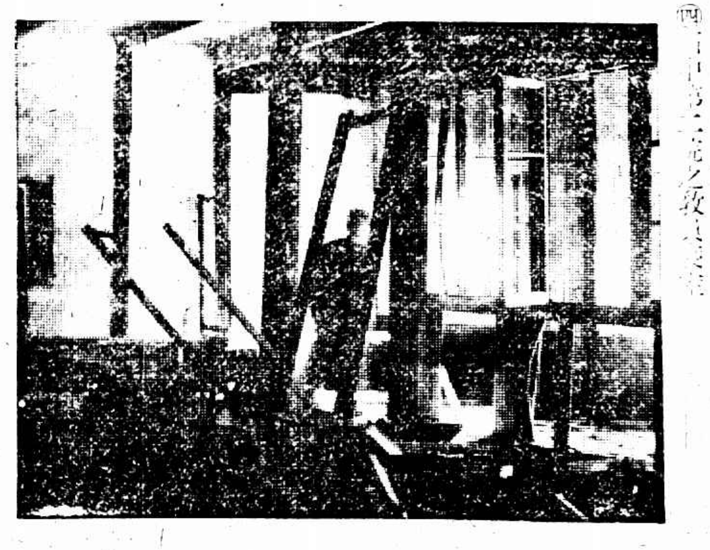

㈣宿中第［illegible］院之［illegible］

宿遷縣長之報告

鎭江訊、宿遷縣長童錫坤、昨上繆廳長一函、報告小刀會暴動經過略謂、錫坤奉令委代宿遷縣篆於九日抵宿、十一日接印視事、就首接事甫經一日、所有地方一切情形、正在訪詢之際、十三日小刀會即在縣紮集數千人、分股擁進縣城、將黨部各學校暨電報局搗毁、並架去黨員暨學校教員男女學生十數名、錫坤因事出倉卒、無從防禦、當刀會暴動之［illegible］、因警力薄弱、公安局長又正在接事伊始、爲維持地方安寧暨俾全被擄者生命起見、［illegible］、因不能加以武力、且閣警隊中份子複雜、難保不有入刀會者、尤不敢輕舉妄動、是以先行設法、使刀會自行結合、錫坤親往訓誡、命其將擄之人釋回解散、各安生計、然後查辦、一面派人分赴淮海、宿海州新安、請求援助、並電約本報告大略情形、電甫拍發、該會又將商北路電桿砍斷多根、是以續電雖擬、未能拍出、該刀會時［illegible］時聚、出沒無常、聚集之後、錫坤因恐勸阻無力、親出勸導、一再勸諭、即行解散、但不久即又集合、至十五晚止、除已搗毁黨部學校電報局外、地方商鋪並未騷動、被擄之人、已放回不少、僅有三四女生尙未歸回、業已派人勸諭、仍令速放、伏査此次刀會暴動原因、遠者係因黨部暨學校厲行新政、拆卸東嶽廟暨禁止敬神［illegible］事、近者則與前縣長聯合禁止陰曆年節一切舉動、無知愚民、大不滿意、處心積慮、仇視黨學者已非一日、此時値陰曆年節、故一發即難收拾、錫坤甫經接事、地方一切情形、尙不明瞭、造因非我、尤難預知、因未用武力、地方得以保全、現在軍隊即至、兵力稍厚、故與陳團長再三磋商、爲避免地方糜爛、仍擬暫行和平手腕、勸止、令其自行解散、一面商請電報局派匠出城修復電桿、由陳團派隊保護云云、

恒和輪撞沉案續誌
恒和輪老大報告工會

鎭江訊、招商局江興輪、在嘉興橋撞沉協和公司恒和小輪一節、已誌前報、茲悉該輪肇禍後、當有恒和船老大曹兆洲、及船夥等八人、前赴江慶輪交涉、並該輪不認咎、行至中途、將船夥七人放回、曹某［illegible］帶至蕪湖、昨始返鎭、當將交涉經過、報告鎭江輪業船員工會、聲請援助、茲錄其報告於後、竊兆洲在協和輪局恒和小輪充當老大、於本月二十日、由六合開鎭、下午九時許、行抵江北岸嘉興橋地方、其時大霧迷天、復由沿江緩行、突有江慶大輪上水駛至、該輪並未預放回聲、待彼此看見時、我船連放回聲、即表示沿江緩行、該江慶大輪［illegible］毫無顧及、攔腰撞來、擊壞恒和右邊引擎處、以致船身即向［illegible］灘駛去、而未獲幸免、當即沉沒、溺斃乘客、我上江慶大輪與之交涉、該船主反多藉口、不肯停輪、將我帶至蕪湖、該船主揑造經過各條、强逼承認、並有手槍威嚇、復由該輪業務主任戴正祥、百般誘惑、逼令打手羅印、意在脫卸責任、似此欺凌壓迫、違背法理、殊不足以維公理、而保航行、理合具報、即乞鈞會轉呈工整會暨電省工整會、及交通部、主張公道、依法查辦、以重公理、謹呈輪業船員工會常務委員裕、船員曹兆洲、該會接得此項報告、因該船並非工會會員份子、本擬置之不理、卻以情詞間題、不得不給以相當援助、即於二十三日下午八時、召開臨時會議、討論一切辦法、

招商局派員赴鎭調査

招商局總辦覆鄧區長電云、水上五區鄧區長鑒、簡電敬悉、敝局已派定專員錢樹銘、前赴當地調査、辦理一切、已令江輪前接洽、但江行本有規則、是非應待證明、由貴派員偕同切實調査、將來不難付諸公斷、趙鐵橋、又該局科長王傳炯致鄧區長電、簡電敬悉、恒和與江慶相撞、恒和因以沉沒、現兩船碰撞原因不明、曲直未辨、尙希切實査詢、敝局派錢君來鎭接洽、［illegible］、王傳炯［illegible］、

收殮女尸與打撈沉銀

江興輪撞沉恒和小輪、當時乘客中有一時髦女子、停屍六圩岸上、已經鎭江新萬字會派員前往舁屍地點、辦理善後、先將該女子收殮、以免久停暴露、因協和公司、旣在該女子身上發現名片、當即函南京五福街詢問、前夜一時許已有來人、爲孫新志君、住小天主街大東旅館、於二十二日晨至協和公司探詢、由該公司派人陪同孫君乘輪前往視看、至六圩後、察視之下、云認不清、即返、故由紅萬字會職員收殮入棺、抬送來鎭、暫厝善堂、又恒和輪被撞沉後、內中有銀洋九箱、計二萬四千元、一併沉下、據焦山汛水上巡士去、該日焦山下、船翻下、發現船殼皮、隨流而下、［illegible］、惟六合錢莊方面、已有來人、昨日到者有義康莊陳仲彝君、匯餘莊張懋昭、益豐厚莊張子寬、茂康莊陸信宇君、均暫寓旅館、以便雙方研究、而被難家屬已有人至［illegible］公司探詢、昨日六稅所函告、差役李某約二十二三歲、面圓身短、據太河口分所報告、則尙無着、該差役身帶鈔洋四百元、請爲注意、該公司已一併請嘉興橋水上公安巡官注意、

浦南續有暗殺案
蔣莊鎭……項吟全
煙墩頭……朱金祥之妾
張吟泉棺前斬决一共黨
省公安隊陸續從松江開去

亭林駐防公五高小校之省公安隊、十九日上午全部開赴山陽鎭鎭攝、亭林［illegible］所留者、爲陸軍第五連部、駐於三官堂及南廟內、［illegible］夜巡查、夜深時各市梢並加派步哨、故雖謠言一日數起、然居民以大軍留此、均安之若素、紳富除一部分避出外、繼起遷避者數甚寥寥、山陽張吟泉受傷身死、由家屬從閔行舁歸入殮後、正在屋匠搭蓆亭子時、適又捕獲一共黨（周某、）遂由潘營長（梅亭）抑至棺前、喝令磕首、至第三次下跪、即將其斬决、此十九日事也、十九夜蔣莊地方閔又暗殺一人、其人名項吟全、至究因何故而遭暗殺、迄今未明、二十日夜煙墩頭朱金祥之妾、（一說姘婦）亦爲共黨擊斃、時已夜深、當共黨至朱家時、［illegible］即索朱妾、及出、即被曳至該氏之娘家、當場開槍三響而死、計中胸部一槍、腹部一槍、［illegible］狀甚慘、聞朱乃當地地保、不無挾嫌情事、亦未可知、惟居民自莊行焚掠後、莫不形同驚弓之鳥、突聞槍聲、疑爲共黨起事、皆驚惶萬狀、都從室內奔出、各相逃命、一時秩序大亂、亭林原爲浦南首鎭、又南北通出適當衝要、著爲匪徒覬覦、皆爲共黨毗連之莊行張堰等處、形勢非常危險、故防護不得不十分嚴密、廿二日下午由縣府向民廳請來之省警全部大隊、業已開到、二連大隊長爲李長江、由市政局周局長派人招待、分駐東廟及各公共場所、聞廿三日續有開來、轉往南塘山陽一帶、加厚塡防

∴ ∴ ∴

該諸君於今日二十四至梅園繼續開會云、
會副委員長會滌甫兼任、常務指定周袞賢、陳風
民衆訓練委員會委員［illegible］昨已［illegible］
整頓市政中十條之一、本邑前有胡［illegible］伯［illegible］倡辦、

贛省厲行查辦貪污
黨政聯席會議之決議

南昌通信、自省政府委員兼省指委熊育錫在省務會議提議懲辦謝鴻藻等分紅(裕民銀行董監事)之貪污後、而省垣瀰漫懲辦貪污之空氣、查謝鴻藻現去市政府參事、(前任秘書主任)熊關周爲全省土地局長、彭程健爲財政廳秘書、歐陽彥謨爲全省水利局長、歐陽瀚存爲市財政局長、邱道東前建設廳秘書、均在查辦之列、彭爲裕民銀行行長、分紅一萬元、副行長爲程達、分紅七千元、但以其係商股代表、故雖有提議將程加入查辦、尙未確爲事實、謝熊等則爲董監事各分紅二千五百元、歐陽及邱則與裕民無關、不過有通聲氣之故、先之以南昌市指委會之呈□、將謝熊等撤職查辦、繼之有各民衆團體之響應、終之省指委會省政府在省府舉行聯席會議、由熊育錫主席、(議決)對於裕民銀行官股董事分紅問題、澈底查辦、不得惟是、即一般軍閥走狗政學系餘孽及反革命份子、亦將一律肅清、澈底懲辦、惟所查辦之根本、除裕民銀行分紅問題外、對於其過去曾在軍閥時代做過秘書科長者、亦須追及、將來究竟如何、須看朱主席之回電如何、方能定奪、但裕民銀行曾將分紅原因在各報登載啓事云、(上略)自開幕之日、結至十七年底、決算結果、營業盈餘共有三十四萬三千六百六十七元六角六分、除去股款一百萬元全年官息銀元四萬五千三百五十四元一角八分、(週年六釐計算)又除各埠開支全年共銀元五萬五千九百三十三元一角九分、實獲淨利銀元二十四萬二千三百八十元〇二角九分、旋除攤提兌換劵製造費及開辦生財等費、共銀元五千三百四十八元九角三分、如下餘銀元二十三萬七千〇三十一元三角七分、按照本行章程第十八條之規定、以十三成分配、每成合銀元一萬八千二百三十三元一角八分計算、存二成公積金三萬六千四百六十六元三角六分、官商股東紅利八成、共銀元十四萬五千八百六十五元四角四分、行員獎勵金三成、內行長一成、董事監察共一成、行員一成、共計銀元五萬四千六百九十九元五角四分、共餘尾數歸入次年滾存、以上支配、係照章辦理、並於本年一月十日提交第二次股東常會大會決議通過、並函報財政廳各在案云云、(二月二十一日)

國際記載

美參院通過造艦經費
着手進行造艦程序

二十三日華盛頓電、昨日參院通過之狄爾修正案、主張及早召回尼加拉圭水兵者、今日重付票決、結果昨日決議已被推翻、蓋柯立芝總統與國務卿凱洛格皆甚反對此修正文之成立、以其妨礙政府善後尼加拉圭和平之計畫也、昨日投票贊成者、今日遂轉投反對票、獨波拉氏仍贊成此修正文也、狄爾修正案既經否決、參院乃最後投票、規定一千二百三十七萬元、着手進行造艦程序、並通過海軍經費三萬六千萬元全案、查規定之二千二百三十七萬元、內有二十萬元可立即撥用、以開始巡艦五艘之建造工程、而餘款則可在七月一日撥用、另造巡艦五艘及飛機運送艦一艘、原案文字有修更、故而須送交衆議院覆議、(路透社)

二十二日華盛頓電、海軍經費案之條文、規定撥款一千二百三十七萬元、開始建造新巡艦者、今日已在參院通過、在最後時間、民主黨狄爾動議修正原案、主張及早召回尼加拉圭美水兵、此條修正文、倉促間爲參院所通過、致海軍經費案之最後表決須改日舉行、(路透社)

日本宮崎縣大火
燬九百餘戶

二十四日東京電、昨夜午後十一時半、宮崎縣本吉郡氣仙沼町鬧市處失火、適風勢頗烈、漸延燒四鄰、救火車施救、亦歸徒然、火愈延燒、共燬去九百七十餘戶、至今朝八時半始熄、全部損失未詳、約在一千餘萬元以上、無家可歸者七千餘人、宮城縣當局、以牛塚知事任指揮、自黎明組織應急救護班、趕赴現場、募金救濟、並辦理善後、(電通社)

歐洲氣候推測

二十三日柏林電、據氣候專家推測、近來氣候雖稍轉和暖、恐尙未能持久、蓋寒氣仍自波羅的海方面向西源源而來、其結果將又有大雪下降云、此間來因河面被冰、完全封鎖者、計有二百五十基羅密達、最可慮者、乃於河冰融化時、或開凍流動時、往來沖激、則危險災害、在所不免、但此欲先事預防、則又乏良策、因之危險日迫云、又近得意大利方面報告、該處寒浪又捲地重來、連日自特稜特地以至他林脫爾均已見大雪云、此間於前數星期氣候嚴寒時、林得堡航空觀象台、曾用飛機飛翔天空、測驗氣候、當時該飛機曾飛高至六千密達、據其測探結果云、自離地三百密達至四千密達、其間空氣之溫度、終較地上爲高云、(國民新聞社)

二十三日蘇菲亞電、黑海西口岸伐爾那與白格斯間之航路、即又爲大冰塊所阻、塞當道已將航行危險警告外人航業公司、並勸暫時停派船隻前往黑海各口岸、(路透社)

二十三日華沙電、波蘭近來氣候極寒、爲一百五十年來所未有、損失不可勝計、僅波蘭鐵路與煤礦所受之直接損失、現悉已在英金一百萬磅以上、(路透社)

阿京英使館員
乘飛機出境被阻

二十三日北夏瓦電、今日由此赴開布爾之英使署等人員出境之英飛機一架、因開布爾降雪過多、飛機不能着地、故已飛回、路透社探悉阿富汗英使署人員出境之決議、係英使與歐洲各國代表會商之結果、蓋各代表以爲今正到使署人員退出之最便利時機、因阿富汗目前既無穩固政府、各國殊無留其代表處於容有的生命危險地位之必要也(路透社)

日本積盜被捕
犯案百餘起

廿四日東京電、昨年來騷動帝都之所謂說教強盜第一世、二十三日下午六時三十分、在西巢鴨彼之宅內逮捕、該犯生於山梨縣、名淮牧松吉、以捕魚爲業、自供係一世說教強盜、彼自大正二年七月三十日犯第一次搶案、迄今積案不下百餘起、至今始羅法網云、(東方社)

公電

◎萍鄉來電　各報館鑒、(一)據吳司令二十日電、轉據張團長報稱、職團於十六日圍剿匪窟里之匪、斃匪首余、匪四散、擬即赴上下七與友軍追剿勦清、共擄牛擒之匪供稱此部係朱毛匪所屬、其中仍有朱毛殘部大股匪衆分散各方爲□也、(二)據周旅長二十日佳電稱職團追及擊破共匪先後俘獲二百八十餘名、除前要者就地處決及負傷不能行動者與共匪徒就近交農業區辦外、共餘百四十五名、已派黃參長率兵兩連、押解至桂東遞解來長、又俘獲匪部第二六三隊長李廣、已解至大庾司令部處辦、朱部女匪謝幼運、州女匪□開香、途中押解不便、已交崇義公署逕解原籍懲辦、並俘獲各名冊及相片、另文錄呈各等語、謹聞、湘贛兩省剿匪總指揮何鍵、歸贛指揮金漢鼎叩漾、

地方消息

無錫

縣府拆城計劃

本邑縣長孔憲鏗、以繆民廳長發表建設大無錫計劃、關於拆城築路一端、故擬着手拆除並經聘請上海工程專家蔡文一來錫辦理拆城築路一切工程事宜、昨(二十三)晚蔡工程師並在新世界宴請各報記者席間報告關於拆城築路問題、略謂縣政府已在積極進行、據孔縣長之意、擬將光復門至西門一帶城牆先行拆除、業由本人擬具草圖、以資參考、預計北門外應拆房屋最多數、城垣拆除、後即改築馬路、該項馬路之闊度、預計六十五英尺、以五十英尺爲車行道、兩旁各加五尺、爲人行道、至拆城應需經費若干、現在尙不能預計、將來拆城動工、將用投標辦法、招工承包、蔡君又謂對於改建東門外亭子橋問題、擬定兩項計劃、㈠擬將全橋拆除、改建水泥鋼骨洋橋、估計經費、約需六千元、㈡擬將橋面拆除改低、重建平橋面、估計經費需一千五百元、現在已由本人擬就圖案、交由市政局審核、不日即將動工云云、最後蔡氏對於南門建築菜場問題、亦有意見發表、並聞拆城動工之確期、大約在四月間云、

職業教育社開會

中華職業教育社專家會、於明日(二十三)在本邑開會、下午一時許在工運橋下登舟、由汽艇拖帶游舫兩艘、即在船中開會、列計有教育部普通教育司長朱經農、上海特別市教育局長韋慤、京特別市教育局長顧樹森等三十餘人、開會時討論之問題、約共三項、㈠職業指導問題、首由主席報告上海南京兩特別市已辦職業指導所之現在狀況、次討論改進與指導之範圍、㈡農村教育問題、㈢工商教育問題、該諸君於今日(二十四)在梅園繼續開會云、

汽油船競駛幾肇禍

錫屬懷上市張涇橋鎮、人稠地廣、商業繁盛、該鎮嚴東汽油船公司有勝祥大利汽油輪船兩艘、勝祥汽輪開駛顧山及東來鎮、爲新嚴東、大利汽輪開駛羊尖嚴家橋、爲老嚴東、逐日往返開行、交通頗稱便利、昨日下午一時新老兩嚴東汽輪同時開駛、行至該鎮附近里許之七房橋地方、兩汽輪水手忽爭先開駛、各不相讓、以致羊尖班(即大利)拖船被勝祥汽輪撞一窟窿、勢將淹沒、幸該班計有拖船兩艘、故一般搭客見狀、急即紛紛躍登另一拖船、始得脫險、亦云幸矣、事後聞該拖船修理及一切損失由勝祥方面賠償了事云、

建設局接收建設股

本邑十七市鄉建設股、奉令一律撤銷、各項建設事宜、均歸縣建設局接收辦理、昨日該局接奉建設廳指令、關於市鄉建設、飭即接收辦理、城廂市(即無錫市)事同一律、亦應一併接收、姚局長奉令後已準備派員分別前往接收云、

聲明受抵盛氏遺產

盛杏蓀遺產、近由江蘇省政府分令各縣、一併予以扣押、聽候處分、本邑火車站一帶盛氏地產、亦在扣押之列、縣政府奉令後、尙未執行、茲有本邑鉅商程炳若蔡緘三王爾臣等七人、聯名具呈縣政府、聲明受抵錫邑盛氏遺產、請予轉呈省政府除外等情、其原呈略稱、去年秋間、集資組織企業公司、受抵盛莊夫人贈金項下產業、計玄字五百四十六等號平田五十九畝有零、連鐵路圈用馬路在內、其門面六十二間、平屋四十五間、工房六十間、廠間一百零五隻、披屋六個、晒場五個、均由盛澤承出面抵押銀洋十萬元、月息九厘、有濟承鍔王傳應兩律師列名證明、自去年陰曆八月初一起、另組企盛收租賬房、與盛太記無租賬房、會同收租、當秦前縣長任內、早經呈准備案、確係受抵在前、近閱報載、名地盛氏遺產、均經省令扣押、理合聲明實在、請予轉呈省府、准將以上受抵產業、一併除外云云、未識縣府若何批示也、

蘇州

改組太湖水利工程處

太湖流域水利工程處、向歸國府直轄、現已移歸中央建設委員會管理、該委員會現將水利處改組委員制、更名爲太湖流域水利委員會、委員額定七人、主席委員由建設委員會副委員長曾養甫兼任、常務指定周象賢、陳鳳之、沈百先三人、(沈係該處前主任)其餘三人爲王柏齡、程振鈞、陳立夫、秘書長一席、由沈百先兼任、

縣公安局派隊捉賭

縣公安局長鄭貞吉、因據報告、縣屬木瀆鎮有人設有大賭窟、聚衆賭博等情、即飭督察隊中長朱柱芳於昨(廿四)率隊士二十名、乘輪前往捕拿、

最高法院長返京

最高法院院長林翔、日前來蘇游覽光福、至鄧尉探梅、前日返蘇、昨日(廿四)上午特快車、離蘇返京、又聞林院長新委馬衡爲該院總務科長、

蘇吳縣道將竣工

蘇州至吳江之蘇吳縣道、自吳縣建設局招工建築以來、行將竣工、大致一星期後、可完全告成矣、

民廳令派艦往啓東

□稱所昨奉民廳電令云、據啓東縣袁縣長電稱、錢營開拔、方軍(第六師方策所部)未來、防務空虛、匪共蠢動、除已電方師長、迅即派隊前往駐防外、電仰該所派艦前往、同時該所據派往周莊、冉直、蘆墟、平望、盛澤、梅溪、金雞湖、獨墅湖等處游巡之靖平艦呈報、沿途尙稱安靖、但恐或有伏莽未清、故再往各該處梭巡、

市鄉長途電話將動工

建設局籌備之市鄉長途電話決從滸關方面着手、定二十九號開始植桿、局內已聘定女職員一人、接線生中、亦有二女子、

常熟

破獲大賭窟轟動全城

昨日(二十二日)午夜二時許、縣政府得據密報、謂城內忠勝巷地方、有大賭窟一處、衛縣長據報後、即派職員吳某、將衛隊斬少雲、當球二名、於睡夢喚起、事前並不語以何幹、即至章家角公安局會同吳督察長、率同公安隊士三十名、當時只言今夜奉縣長密令、赴鄉公幹、衛士等即隨沈某而去、惟至忠勝巷轉角處、沈遂令公安隊士四周藏伏、又命斬少雲敲門、(斬爲本地人、否則恐於言語上有所不便、)守門者聞係當熟人、知爲賭客、即啓門迎入、惟至第二重門時、似有暗號、屢敲不開、沈恐有漏網、即命公安隊士將門擊破、一擁而入、時室內賭徒、正在興高彩烈之際、見來逮捕、皆驚遑失措、遂爲隊士包圍捕獲、一無漏網、所獲爲邵懷・屈幼清・周叔南・張幼良・(中醫)周緩孫・(西醫)蔡樸孫・等十四人、遂將該賭徒等一併帶縣、由韓承審員、略事訊問、惟邵不認賭博、謂以本人眼目失明、曾請中西醫士診治、今得稍愈、特備酒席、以謝醫士云云、惟時在深夜三時、韓即論暫押、明日再訊、翌晨社會上均已傳悉、蓋所獲之所謂賭犯、均爲地方上之有體面者、故異常注意、先後往縣府聽訊者、較祭案竟有過無不及之概、至午後三時、始將該賭徒等提出訊問、時因法庭地方狹窄、特改在二堂審判、由衛縣長與韓承審員並訊、惟賭徒中有供稱無賭具、不認賭博者、有謂僅玩花和者、宣即按律判決、其最重者爲邵懷、處徒刑二年六個月、罰金九百九十元、其餘處罰金均七八百元不等、總在百元以上、判決後如張幼良等、即云不服、須提起上訴、當即照准、惟當時有旁聽者徐某張某、以爲縣長判斷不公、居然狂吼一聲、一時一呼數應、由衛隊鎮壓呼聲始息、官即論將徐張拘住、處以暴吼公堂罪、此案自祭案以後、實爲最大公案也、

鎮江

區長訓練所聘定教員

江蘇區長訓練所、現聘定沈清德□□□等爲專任教員、專任教員亦均聘定、兼任教員除由省府各廳人員擔任一部外、餘已分別就緒、現正編製教授大綱、計劃一切教務事項、

縣黨部各委之推定

鎮江縣黨部執行委員會因第四次常會討論對於各部會處之負責委員、認爲有重行分配之必要、當經互推陳斯白爲常務委員、胡健民爲組織部長、吳錬青爲宣傳部長、盧繼芳爲訓練部長、錢鋒瑞戴敬念爲民衆訓練委員會委員、昨已呈報省黨部備案、並通函各機關查照、

招商局派員來鎮

上海招商局爲江慶輪撞沉恒和小輪一案、特派專員錢銘樹來鎮調查一切眞相、頃悉錢氏已於昨日乘車抵鎮、

南通

剿辦餘東股匪

餘東區域逼瀕與海門毗連、匪禍頗烈、匪首張林林、糾集匪衆三百餘人、自稱總司令、張匪率同護兵、公然過市、如有人竊議、即夜生命即發生危險、大小劫案、更無夜無之、劉縣公局長陶林英、派遣警察隊、前往剿除、對於匪黨決以嚴厲手段處置、並嚴緝匪首張林林訊辦、

啓東縣請兵駐防

啓東縣最近海盜騷擾、勢甚猖獗、原駐第五師獨立團二營、已奉熊師長令、調駐松江、防務空虛、該縣公安局長朱鎮庚、暨民衆代表、於二十三日來通、向二十八旅司令部、請派兵前往鎮懾、高旅長赴泰州檢閱未返、由參謀長胡駿齡接見、允俟五十五團第一營、由如皋抵通、即轉開啓東、

久安紗廠紗機糾葛

四安市已倒閉之久安紗廠、因價值四十萬元之五千四百四十錠紗機、於十三年冬間、經張謇藉口債務、拆裝唐閘大生廠、刻由久安股權人丁珂鏡等、向省方控訴、民政廳令縣政府徹查、

清理交易所之枝節

已閉之南通交易所、因大生副廠欠交易所本利十五萬元、退還股款案、而承辦該廠之永余公司、置諸不理、最近交易所理事會、以永余公司合同、早經滿期、尙未續訂、認爲挽救機會、特電寓居滬上之理事長兼大生副董事長張孝若、速籌的款還欠、以免糾紛、在未撥還之前、否認永余公司對全體債權人有使權行爲云云、未識若何解決也、

如皋

永安沙田呈准升科

如皋永安沙、約計二萬餘畝、業已圍築成田、前由縣財務局造具花戶清冊、照蕩課濱江科則、呈請升科、茲聞已奉令准於十七年分入額升科、其水利畝捐、並准照舊帶征、惟農民基金一項、本屆新升田畝、毋庸照征、聞財務局方面、將於本月內實行開征、每畝計征正稅六分、水利畝捐二分、合計八分、

公安局連獲匪徒

縣公安局連日捕獲匪徒仇㓤兒・吳夏兒・祝連兒・等七名、均經一度預審後、解縣訊辦、

西南各區清鄉進行

如皋縣政府、以西南各區、盜匪不靖、乃實行清鄉、當就石莊市行政局、設立清鄉辦事處、委任該局局長閔之中爲主任、辦事員向本城各機關調充、刻已着手進行、聞石莊區十家連保、已辦竣二十餘村、預計兩個月內可以辦竣、

檢驗路斃無名男屍

西鄉石灰井大路側之溝中、於十五日發現無名男屍一具、當經該坊丁地保、出帖招領、一面據情呈報縣政府、派員檢驗、翌日上午十時、關承審張檢驗員、帶同吳錄事、前往檢驗、驗得死者、委係痼發倒落溝中溺斃、驗畢後、將屍棺殮、交保有管、以待屍屬認領、

南京

全市錢莊營業狀況

市社會局以本市各錢莊關係社會金融、流通周轉、爲全市經濟之命脈機關、該廳明瞭錢莊營業狀況、經濟內容、於商業行政上實多利便、聞該局調查本市計有較大錢莊三十二所、其餘門市小錢莊暨營業係兌換故不列入、該二十二家資本金總額計銀洋一百十四萬□千七百元、存款銀洋七十八萬五千五百元、信用放款銀洋□百一十四萬七千五百元、抵押放款銀洋三百六十二萬一千六百元、貼現銀洋八十八萬八千元、兌換銀洋二十四萬九千元、外國金銀買賣銀洋二萬六千元、發行莊票期票銀洋一百五十一萬八千元、以上各項係本市二十二家錢莊各項情形之總計算云、

揚州

縣長倡辦自來水

江都陳縣長鑒於揚城飲料、率皆仰給於舊式水井及城河之水、提汲推運甚屬繁難、而水質欠潔、尤礙衛生、查自來水爲民廳通令整頓市政中十條之一、本邑前存胡□伯倡辦、卒以經費難籌、未能實現、茲特訓令行政局會照自來水規則、會同紳商集股籌辦、用興市政、

杭州

環湖馬路經費有着

西湖環湖馬路、早經前工程處計劃、惜未建築完竣、現馬路工程已劃入市區、由市政府經管、惟市款有限、建築爲難、茲以交通攸關緊要、特呈請省府補助款項、以資興築、省府察核情形、亦係實在、昨已撥發補助費二萬元、俾資進行、

嘉定

公安大隊經費結束

公安大隊成立迄今、計閱十月、茲遵令改編、已將名義取銷、何汝錫隊長、將收支經費、結束通告、用昭徵信、計共銀二萬七千四百九十五元餘、收支適合、

槎南體育場成立

槎南市政局、將南翔車站北公地二十畝、闢爲公共體育場、業將地土鏟平、建設各項運動設備、宣告成立、並經縣教育局允准、於十八年度、撥補助費千元、俟該款領到、建築房屋、規模當尤完備也、

紹興

徵集先烈革命紀念品

西湖博覽會開幕在即、紹興西湖博覽分會委員會主席湯日新縣長、特於二十二日下午二時、在縣商會召集第二次委員會、討論進行徵集物品事宜、該會並致函大路徐社、請將先烈徐錫麟先生之紀念品如手槍、血衣供詞等送會陳列、查此項紀念品、均由該社保存、徵取甚易、又女俠秋瑾之紀念品、亦已致函瀉渚秋社徵集、但聞該社並無貯藏、徵取較難云、

擊傷甥媳已斃命

紹興昌安門外附郭二十一保地方、胡三毛擊傷甥媳汪蕙蘭一案、該氏已於二十一日下午七時、在福康醫院、因傷重斃命、二十二日地方分院派員前往檢驗、兇手尙在逃未獲、

嘉興

力爭恢復區間車

滬杭甬所開之區間車、停駛已久、於商旅諸多不便、本邑商民協會、前曾電請管理局、㈠回復區間車、㈡三等車票發售來回票、以利行商、但迄今尙未得路局之允可、故商民協會頃又開會議決、於二十二日、電致沿杭滬線之松江嘉善海鹽等三縣商民協會、請求爲同一之主張、向路局力爭回復、以利行旅、

寶成竊案之近訊

本城北大街寶成銀樓、於去臘失竊金飾五百兩左右、事後經縣長閻幼甫踏勘、帶去該號棧司暨貼鄰徐蘭臺藥局棧司多人、嚴加盤詰、所帶各棧司、已先後放出數人外、尙有藥局棧司諸阿貞一名、迄未釋放、茲由本成藥業飲片公會、出而呈請縣當局、求予保釋、以維生計、未知能邀核准否也、

禾城商業之悲觀

禾城商業、上年因受田災影響、故結果除錢業外、均蒙不利、義昌南貨棧、上年帳面擱淺有七萬元左右、幸根基鞏固、不致十分受損、義成醃臘棧、今年暫停、寶成銀樓、自遭巨竊後、號主亦不願營業、正月以來、禾城市況蕭條、熟於商情者、謂本年上半年之商市、恐未能十分起色、

鎮海

邑廟改爲救濟院

鎮海邑廟自經一區黨部搗毀後、早已發封在案、茲聞高縣長昨已飭令啓封、將該廟改爲救濟院、並委該廟董事爲救濟院委員、委員會昨已議決、將被毀神像悉行裝運投海、俾得入手辦理、

▲更正　中央宣傳部致中央通信社函云、逕啓者、昨日通訊稿載本部科主任聯席會議決議案有指導科報告報載中央訓練部頒發紀念日一覽決議先向訓練部質問一條云云、查決議原文爲「由秘書詢問訓練部所頒發者是否爲革命紀念節日一覽及是否通令各級黨部一律遵用」一節、昨報所載顯有錯誤、即希更正以明眞相爲要、

第五百九十三期

時報新光 The Eastern Times Pictorial Page

十八年二月廿五日

徐州各界歡迎第二集團軍參觀團　　飛雲開照相

Travelling investigators of the Second Group Army were being warmly welcomed in Hsuchow.

積極籌備中之西湖博覽會　王一飛

④會場大門已在建築中

⑤建造由孤山渡裏湖之浮橋圖示游客駕舟參觀

The prepara ion of the West Lake Exhibition in Hangchow is progressing very rapidly. ④ The front gate is already under construction. ⑤ The work of constructing a floating bridge across the West Lake has already been undertaken. Picture shows people paying visit by boats.

外交部顧問吳凱聲現奉派爲國際聯盟辦事處一等秘書兼秘書長將於下月放洋　王開照相樓

Mr. Wu Kai-sung, the newly appointed Chief Secretary of the Chinese Delegates to the League of Nations, will shortly start for Geneva to take up his post.

軍政部航空署長熊斌日前來滬參與成功號飛機飛航典禮　曾漫君贈

Mr. Yong Ping Chief of the Aeronautical Bureau of the Ministry of War, came to Shanghai day before yesterday to attend the trial flight of the first Chinese-made aeroplane "Chen Kong".

上海總商會職員會成立紀念　　王開照相樓

The inauguration ceremony of the Association of the Shanghai Chinese General Chamber of Commerce Employees.

去冬歐洲疫症異常猖獗圖攝自倫敦某醫院時病人方吸取藥氣以殺病菌

The influ nz has mad vi ent attacks last winter. The picture is from a clinic in London where the patients inhale medicinal gas which destroys the in luenza bacilli.

冰塊爲啤酒廠及他種食品製造業所必需圖示荷蘭失業人民被雇用鐵鈎向河中撈取冰塊情形

Ice blocks are used in great q ities by breweries and other food-stuff industries. We can here see the blocks being pulled out of the water with the aid of grappling irons, a job which is very much welcomed by the unemployed.

無異母乳

以之哺孩

美術家萬籟鳴萬超塵爲郭松齡夫婦塑像時工作情形　曾漫君贈

Statues of the late Mr. and Mrs. Kuo Sung-ling are being made by artists Wan Lai-ming and Wan Chao-zung.

上海紀載

華董席數重提
商界二團體請設法交涉

商民協會總分會、日昨致函特別市會、爲增加華董事、略謂上海租界營業之興盛、與市民居住之衆夥、實爲吾華人居全市十分之七所盡納稅之義務、已可想見、工部局華董席數、應以捐稅之比例爲原則、迭見報載、工部局迄未有切實履行之表示、敝會同人無任憤激、用特函請鈞會設法交涉、務達到增加華董之目的、市民幸甚、(又北京路商聯會致電外交部、請交涉此事、電略、)

一律穿中山裝
民政廳訓令各縣行政長官
原料用國產上靑呢海馬布

上海縣政府昨奉江蘇省政府民政廳訓令文云、案照總理遺敎、修身爲治國平天下之基、而容止威儀、即爲修身要端、民族主義演講中已詳言之、查現在各地方行政長官、治事臨民、每多穿着便衣小帽、容止瀟散、威儀不立、殊乏整肅之象、實屬不合、嗣後本廳所屬、除警察人員另經規定制服仍應遵照外、所有地方行政長官及佐治人員、限文到一月內應一律改着中山裝服、以壯觀瞻、其質料以國產品上靑呢海馬布二種爲標準、此係在黨國服式未規定頒布以前暫定辦法、業經本廳長召集廳務會議一致贊成通過、各地方長官咸有領導之責、務宜率先穿着、爲佐治人員倡、毋得觀望躊躇、玩違廳令、除分行外、合行令仰該縣長即便遵照、並轉飭所屬一體遵照、

共黨秘密機關
在葉榭破獲　拘獲四人
羅春供認不諱

水上公安第一區第四隊、查悉葉榭附近羅家店地方、設有共產黨秘密機關、督同分隊長蔣導陞巡官俞蘊生及各隊士、密往該處、在羅張家內拘獲羅春羅祥發羅祥卿陳秀廷四名、抄出共黨旗幟並秘密手摺(內註同黨姓氏)等重要證據、隨即併解到隊、備文押解到一區總署、昨日由池署長將四犯隔別研訊、先據羅春供認受共黨某某委托、在家內暗設機關、秘密活動、所獲旗幟、預備同黨會議後應用、尙有某某等在某處等語、羅祥發等三犯供不承認爲共黨、研結再三、矢口不移、奉判押候再究、證據存案、一面將供出同黨多人仍着張隊長嚴密逮捕、

中山路兩旁
實行植樹

閘北中山路自普善橋(卽俗名大洋橋)起、迤東至共和新路一段、約三華里之遙、前昨二日起、由市工務局、派遣小工多名、於兩旁分掘四五尺見方、深至五六尺之泥穴、預備植樹、每間四丈左右、植一棵、

開浚潭子港
一二三日竣工

閘北潭子港年久汙塞、船隻不便通行、去年十月間經該處沿港一帶士紳及行政委員等、組織浚河委員會、集資開浚以來、歷時已屆三月、是項工程係由羅店起、至蘇州河之潭子口止、綿長約五十餘華里、每天工人自二百餘名、至四五百名不等、除將每日挖掘之泥變賣、作爲經費外、不敷之資九千餘元、均係沿港及就近一帶士紳與絲紗廠絲頭廠等捐集、現在工程行將完畢、定本月二十七日開壩、

地方法院
接收寶山
民事案犯

上海地方法院接收特別市寶山縣之閘北吳淞江灣等六市鄉民刑訴訟、前經派員將刑事部份案卷及被告等移解到院、惟尙有民事部份因待結束、未曾移交、故楊院長前日特委推事官江公亮、率同法警兩名、至寶山縣政府接收、當由該縣長將全部卷宗及民事執行被告兩名點交江推事、命警帶回收押、即由該院將接收情形詳報上峰、

大統路安祥里
租屋糾紛

閘北華界大統路安祥里、原有房屋二十幢左右、每幢每月租金洋九元、去歲該屋房主因加租不遂、即令各房客遷移、動工翻造、各房客等均忍痛他遷、並紛紛預定新屋、當付定洋每幢三十元或五十元不等、房主收此定洋之後、向各房客聲明將來斯屋竣工、每幢每月租金至多不過十六元、迨至本年一月間、該屋工程完竣、各房客遂先後遷入、不料該房主忽稱預付之定洋不能作爲押租、需要小租三月、計洋六十元、開門費五元、房金規定每幢每月二十元等語、各房客聞悉之下、紛向該里房客聯合會呼籲、現聞該會業已推舉代表丁家傳童潤聲吳洪吉陳德昌等具呈市政府暨六區黨部等各機關、控告該房主之非法壓迫、請求按律嚴懲、

中委何香凝
不日放洋

中央執行委員會委員何香凝、由國府派赴各國考察蠶桑農業事、業已摒擋就緒、不日放洋、赴歐美澳各洲從事考察、

郵局停寄包裹及匯款地方

上海郵局停寄包裹及匯款各地方、所有最近變更之處、茲特列表如下、(凡例)(甲)停寄包裹者、(乙)停寄大宗商業包裹及印刷品者、(丙)停寄商業包裹及印刷品者、(惟個人寄個人無商業性質者仍可收寄)(丁)停寄包裹及重件、(戊)各種郵件均停寄、(己)停止匯款者、

郵區　地名
北平　(丁)平綏路上及由該路轉遞各處
河北　(甲)林西　經棚　(己)軍糧城　薊州　郎坊　馬蘭峪　三河　小站　塘沽　楊村　水平　承德　赤峰　隆化　錐子山　興隆鎮　平泉　豐寧　汀流河　寧河　姜各莊　建昌營　樂亭
河南　(己)沈邱
陝西　(無)
甘肅　(丁)河州　拉卜楞及附近各處吳忠堡　花馬池　秦州秦安　洮州　洮州舊城　岷州　張家川　清水　伏羌　徽縣　成縣　階州　碧口　西和　文縣　省內北部南部各地　(己)吳忠堡　花馬池　秦安　西和
新疆　(無)
奉天　(無)
吉黑　(甲)安廣
山東　(甲)省內膠濟路以南津浦路以東各地章邱　(己)章邱　青城
山西　(丁)平綏路上及由該路轉遞各處
四川　(甲)秀山　西陽　大昌　大寧廠　大寧　打箭爐　以外各地　夔州　(己)石柱　大寧廠　大昌　大寧　夔州
湖南　(甲)新寧　武岡　洪江　靖州　黔陽　沅州　鳳凰　辰谿　保靖　永順　漵浦　浦市及附屬代辦所鄖縣茶陵
湖北
貴州
江西　(甲)萬安　尋鄔　(乙)南昌附近各地如高安　市汊街　璜溪　劍霞墟等處　(戊)永新
安徽　(甲)三河尖　(丙)廬州　六安　蘇家埠　霍埠下塘集　桐城　孔城　青草塥　潛山　石牌鎮　望江　東流　建德　高河埠　練潭　張家灘　(戊)葉家集　(己)三河尖　葉家集
江蘇　(無)
浙江　(無)
福建　(甲)泰寧　建寧(西)　歸化　寧化　古田
廣東　(己)長沙　海口埠　揭石　海豐
廣西
雲南　(甲)梧慢　瀧江　雲州　廣南　(己)廣南

適合經濟時代之簡字

陳光垚君創簡字、有簡字論、集字、現在商務書館印刷中、不久可出版、左所陳之字爲陳君簡書歌

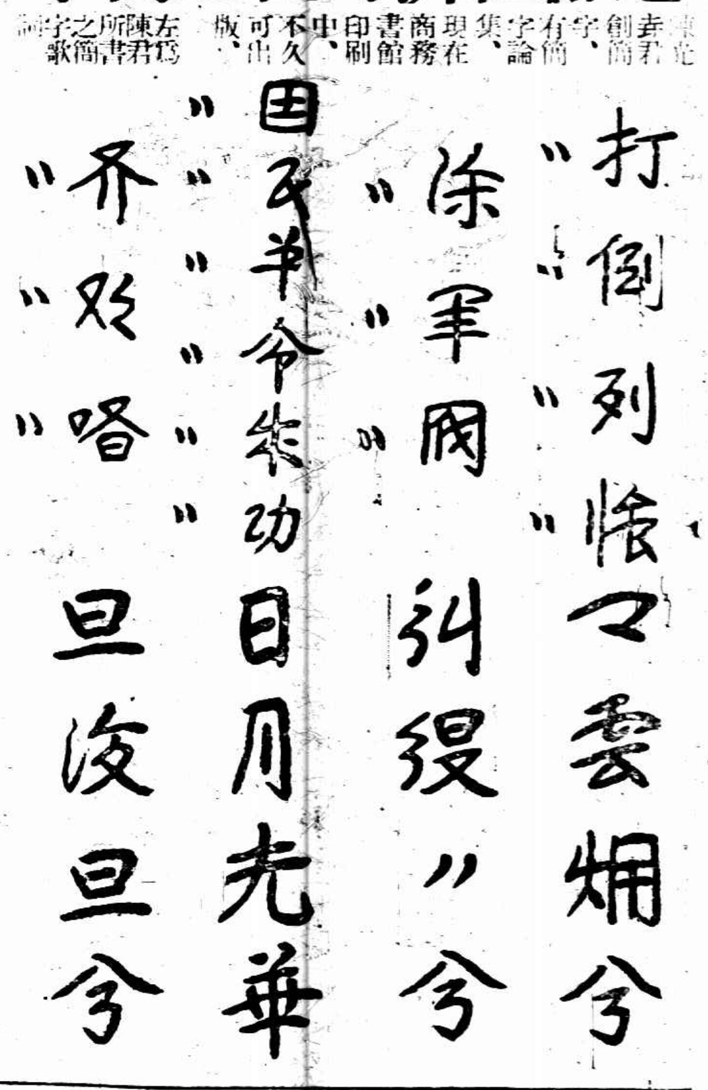

上海籃球會
今日秩序

▲隊名與組別	時間	裁判員
七星與南光(籃)	六時	邵驥
同濟與靑光(球)	七時	張國勛
紅隊與三一(海)	八時	劉雪松

昨日比賽凡六次、晨七時三十分開始比賽、蒞場參觀者數千人、茲將比賽結果錄後、

隊名	組別	結果	裁判員
工餘勝華華	(商)	二比〇	張國勛
法電勝郵務	(工)	三比〇	許學書
樂安勝商餘	(商)	一比〇	張龍海
華電勝上交	(工)	一比〇	王翰群
三隊勝南姚	(商)	一比〇	唐崇光
星光勝美電	(工)	二比一	唐崇光

市一工商足球會
昨日開幕

市一體育場工商業餘足球會、籌備月餘、已於昨日開幕、第一日

黑白文藝週刊出版

上海總商會內商夜文藝社、因普及研究文藝起見、特編印黑白週刊一種、每逢星期一出版、定價每期二分、訂閱全年四角、凡各書局及書[illegible]

□學校日記□

▲明德女學　城內縣基路、明德女學、於昨日行春季開學典禮、下午二時起開會、行禮如儀、至四時餘始散、定二十六日(星期二)正式上課、

▲東南體育大學　[illegible]因學生日見增多、原有[illegible]、有添購[illegible]之必要、爰於上月向[illegible]和洋行訂購[illegible]十架、作衛生實習病理實習組織實習之應用、不日卽可運到、所費計共兩千金、

▲安徽公學　閘北中山路旅滬安徽公學、昨日開學、定今日起授課、各級尙有餘額、

▲上海幼稚師範　膠州路卽郇路上海幼稚師範學校、本學期起擴充學額、添聘敎員、並增備鋼琴運動器具等、由各縣敎育局保送入學者、仍得免試及減費以示優待、茲定於今日開學、餘額不多、將於上課前截止插班、

▲勤業女學　勤業女學、訂於今日(二十五日)上午九時開學、

假革命與冒藥
其居心均不可問
藥品不怕人競爭
只怕人冒混

記得某革命家有說。革命者。不怕軍閥官僚。土豪劣紳。腐化惡化。一切反革命份子。最怕的。還是陽掛革命招牌。陰行反革命工作。一班投機份子。假革命之徒。革命團體中。如有此等假革命者混入。則革命事業。必因此而墮落。因此而失敗。以上的話。眞是至理名言。吾於藥品。亦如是云。

永安堂虎標萬金油。功效至大。應驗至速。所以能勝過其他一切[illegible]。每月銷數幾及萬打。此水瓶子。[illegible]行銷[illegible]。[illegible]永安堂有四種[illegible]所以如此之故。爲奸人冒混也。近來馬腳畢露。奸徒之流。彼亦以四種類似者混之。[illegible]所謂[illegible]者。裝式已仿永安堂。瓶子更與永安堂者一樣大。(亦四字[illegible])其居心。與假革命者何以異乎。人人皆得而鄙之矣。

上海虎標永安堂
北四川路八十九號

英文法結晶
朱樹蒸著

可作
(一)初中三年以上各級教本
(二)研究英文者所必要之書
(三)未讀修辭學前之預備本
(四)已讀修辭學後之補充本

寄售者　上海中華書局　世界書局　明明書局　南京路商文書局　定價九角

愚齋義莊四成慈善基金
臨時法院佈告限三日內點交

租界臨時法院佈告云、案奉江蘇省政府訓令第八八八號內開、爲令遵事、案照本府委員會第一百八十二次會議討論事項第十二項、議決令愚齋公社董事會接收愚齋義莊四成慈善基金、照孟總幹事及李法律顧問計劃分行各機關等因、除咨財政廳暨分別函行外、合抄孟總幹事李法律顧問原呈及表令仰該法院遵照迅即佈告、並通知狄巽公盛澤承等之代表律師、限於三日內按照所交淸冊分別點交、如再延不淸交、即照原呈一二三四各條辦法辦理、[illegible]、並具報查考、切切此令等因、計抄發原呈表冊到院、奉此、除呈復並函知狄巽公盛澤承等遵照、合行照抄原呈表冊佈告、俾衆週知此佈、[illegible]、中華民國十八年二月　日院長[illegible]、

(抄原呈)竊職等前奉鈞府令開、接收愚齋義莊四成慈善基金一案、當經呈奉鈞府將慈善基金各關係產業分別扣押、以防散失而備執行各在案、茲愚齋公社董事會業經根據鈞府公布章程、並延聘董監組織成立、所有四成慈善基金、應由鈞府收交公社董事會接收管理、但前愚齋義莊董事狄巽公盛澤承等始終憑藉外力、蠻橫抵抗、全部財產未能實行交收、致所任董監無事可辦、爲使公社職員踐行職守起見、似應由鈞府先就扣押財產分別執行完結、逐一點交董事會正式接收、以淸界限、查四成慈善基金總額、據前董事會抄交淸冊爲規元一百七十八萬零九百零六兩八錢九分七厘、又應補短少元二十一兩八錢九分三釐、合計爲一百七十八萬零九百二十八兩七錢九分、又莊太夫人頤養費母財七十萬兩、慈善基金應分受十四萬兩、併計爲一百九十二萬零九百二十八兩七錢九分、其頤養費十四萬兩之孳息漲價及藏書樓之全部圖書尙不在內、現在扣押財產、除無錫典當三盤未據呈復、江陰典當三盤儀徵典當一盤尙不知資產確數外、其餘財產已確實扣押者、計招商局老股一萬一千股、漢冶萍股份二萬零二百六十七股、仁濟和股份四千八百股、蘇州杭州兩處地產及嘉定濟平典常熟大正典及財政部捲煙庫券七十萬元、併計合規元一百八十二萬一千七百六十五兩二錢八分、(細數詳附表)若各產實際價值無甚變化、則比較應收基金、(頤養費孳息漲價及藏書樓全部圖書在外)所差不過十餘萬兩、應請鈞府即予分別執行、其無錫江陰儀徵三縣典當七盤、未據呈復之資產、應即擬定執行不足額數、及頤養費孳息漲價藏書樓全部圖書之擔保亦予併案執行以免糾紛、謹關於執行之具體辦法、謹分別開陳於後、㊀招商局老股一萬一千股、(卽新股二萬二千股又積餘公司股份一萬一千股)全部股票均被狄巽公盛澤承等非法執留、不知去向、請令行臨時法院查明扣押號數之股票一律宣告作廢、一面諭令招商局換給愚齋公社戶名之新股票、換給之後、以新股八千八百股積餘公司股份四千四百股經由特派員撥交愚齋公社董事會收管、其餘新股一萬三千二百股、積餘公司股份六千六百股、即由臨時法院論交華商拍賣行家拍賣變價、經由特派員提交愚齋公社具領、歸入基金項下、妥爲保存、㊁漢冶萍公司股票二萬零二百六十七股、應請令行臨時法院給論該公司將狄巽公等非法執留之股票照所扣號數宣告作廢、換給愚齋公社戶名之新股票、由特派員提交愚齋公社具領、歸入基金項下保管、㊂仁濟和保險公司股份四千八百股、亦請令行臨時法院給論該公司將狄巽公盛澤承非法執留之股票一律宣告作廢、換給愚齋公社戶名之新股票、換給之後、以三千七百股經由特派員提交愚齋公社董事會收管、其一千一百股由臨時法院論交華商拍賣行家拍賣變價、經由特派員提交愚齋公社董事會具領、歸入基金項下妥愼保管、㊃仁濟和公司上屆利息、業經分發、所扣四千八百股應收利息元一萬四千四百兩擬請鈞府令行臨時法院給論該公司全數撥交特派員轉交愚齋公社具領、歸入利息項下計算、㊄捲煙庫券七十萬元、現尙在財部、應請鈞府派員向財部商明將盛澤承等所執收條號數查明、由財部或令行臨時法院宣告作廢、一面將庫券全部咨交、鈞府轉交愚齋公社董事會具領、歸入基金項下妥愼保管、其庫券應領利息、由愚齋公社收領、歸入利息項下計算、㊅蘇州杭州兩處扣押地產、應請鈞府發交愚齋公社正式收管、一面令行吳縣政府暨杭州市政府協助愚齋公社派員收管、並收取租息、分別歸入基金息金項下、妥愼處理、㊆嘉定濟平典常熟大正典資產數額、業已查淸、應請鈞府撥交愚齋公社暫行保管、其餘未據查淸之江陰無錫儀徵三縣各典、亦請令行愚齋公社派員前往會同各該縣政府查點淸楚、一併移交愚齋公社暫行保管、並准酌提息金歸入愚齋公社具金項下應用、此項暫行保管各典、應准愚齋公社斟酌頤養費孳息及藏書樓圖書交收狀態酌定自行保管或委託他人保管或定價盤頂之計劃、呈候鈞府核奪施行、㊇前開執行辦法、應請令行臨時法院立即登報公布、並通知狄巽公盛澤承等之代表律師、勒限於三日內遵照前交淸冊並約定應交各件分別點交、則可免予執行、倘過期不交、立即查照前開辦法分別辦理、倘執行結果仍有不足之數、應另向狄巽公盛澤承等追繳、如有餘仍應發還、但執行時拍賣保管等費依法應予[illegible]、㊈十七年二月八日以後本案執行終了以[illegible]狄巽公盛澤承等倘有假借名義擅行濫用或[illegible]款項之事、統由該用款人或報捐人自行負責、不得動用愚齋公社財產分文、已經愚齋公社董事會議決有案、應請鈞府就此議決案正式核准令行臨時法院佈告週知、是否有當、敬候酌裁、此呈江蘇省政府鈕主席公鑒、附扣押財產計數表一紙、特派員孟心史、代理律師李時蕊、中華民國十八年一月二十六日、

新新職工向黨部請願
對資方啓事有所辯白

新新公司職工、昨日上午九時到市黨部請願、黨部由吳稼澤接見、對於請願代表所呈各節表示接受、並允立即指令社會局交涉署制止捕房干涉中國商店勞資糾紛、並望各工友嚴守秩序、靜待解決、各請願代表認爲滿意而退、聞今日將往社會局請願、附新新職工會之宣言、

黨政軍各機關各團體各工會公鑒、敝會職工自十五日被資方壓迫離開公司後、經有六日、茲於廿一日下午奉到市社會局命令內開、飭令翌日復工、靜候處理、仰卽遵照等因、奉此、特於二十二日召集全體會議、決定遵從政府命令、當於廿二日下午三時一致復工、秩序再然、乃廿三日工友遵照服務時間、於九時前齊到公司開工、不料公司竟將四週鐵門鎖閉、實行拒絕復工、各工友齊集飯堂不散、直等至下午六時、公司復由秘書江耀章協同西捕分頭驅逐、並將旅館部已經復工之工友周東海勒令退出、江耀章當場聲明、爾等罷工之職員、本公司概不復用、既奉社會局命令、爾等逕向社會局去復工可也、我全體工友處此逼迫情形之下、只得暫爲隱忍退避、嗣經敝會極力勸導、始各歸寓而散、此復工後經過之詳情也、昨閱報載、公司發有啓事一則、顚倒黑白、淆亂聽聞、不勝詫異、特再爲各界陳之、㊀此次工友被驅逐也、敝會工友自十五日被逐離開、公司屢行強詞奪理、各界或有未明眞相爲所朦蔽、茲證以敝會奉命復工又遭拒絕與驅逐、當可明瞭其驅逐之能事矣、㊁職工會之成立也、敝會成立以來、總以謀職工幸福爲職責、從未理及其他任何閒事、遽者公司以此次復工、受某某利用爲工具、殊爲可笑、查敝會復工係由社會局所命令也、姑不論劉錫某來公司與否、安能混爲一談、敝會既有委員組長領導工友復工、又何必用被開除之工友領導、此理甚明、可不辯而自明、㊂公司之誣賴也、此次敝會爲主動而被動矣、奉政府命令而復工、秩序井然、公司誣以搗亂毆打工友、割斷電線、有破壞行爲、當然事實俱在、儘可調查、且既有捕房制止、見此暴動、何不拘人、其任意誣蠛可知矣㊃公司驅我職工之決心也、此次所謂新經理者、接任伊始、卽下令驅逐我全體職工、敝會奉命復工、仍下令驅逐如故、且敢誣以流氓、必欲藉西捕之力以逼迫之、並絕其伙食、其驅逐之決心可概見矣、綜上四端、是非曲直、自有公論、敝會無庸辯白、惟是最痛心者、我中國政府註冊之中國商店、中國國民之資本、竟不信任中國官廳之命令、而反假借帝國主義之外力壓迫驅逐我中國國民之職工、稍有人心者、安能出此、敬請各界人士作公正之判斷、其仁慈之心以後援救我七百餘工友於嗷嗷待斃之中、不勝感戴待命之至、謹此宣言、

氣象

徐家滙天文台報告云、昨日大量而寒、東北風頗猛、氣壓較通常爲高、上昇頗速、滬上最高四十八·四度、最低三十九·六度、預測今日天霽而晴、山東以南沿海有猛烈之北東風、北方氣勢不一、

投河尋死怕水冷 想想不值得大喊救命

無□不賞、前日傍晚在□□橋上躍入蘇州河、繼而大呼救命、有陸家嘴水巡捕第二十八號華捕胡運封巡過、聞聲前往、將其救起、帶回捕房、詰悉□□二十八歲、□□內開設書坊、前在□□度日、自父去世後、店即□閉、往營口某商店□□多、現已失業、家住上海福建路□□口得勝麵店樓上、生活賴妻在□做工維持、我生□賭博、近來將所有款約五百元輸去、□□路錦寶樓□□當盡、上午□□得一條、往押當得大洋四元、又往□□以之□一條私行取出□□六十元、又到□□上作孤注一擲、□□人意、復遭輸北、□□自殺了事、即由山西路橋上、求死、不料其時天□冷、我在水中一□不能畢命、反受□大之痛苦、頗不值得、□呼救命云云、何捕□供、論將李押

砍斷三指 借錢不遂洩恨 尋至坑上

浦城人楊兆金、今年四十歲、住楊樹浦□□工場二十一號房中、昨日下午五時、在某處標得一會、計洋二十元、同居失業人劉□賢、向楊借洋十二元、楊拒絕之、晚八時、楊在坑上大便、劉執菜刀一柄□□、不發一言、直向楊之頭部砍來、楊起右手抵禦、刀鋒過處、三指□落、劉乃擲刀遁去、楊兆全□他人送□醫院醫治

西人夫婦遭火厄 聖母院路報警 死傷兩人

法租界聖母院路金神父路口弄內第二號樓房之中、寓有西人(Pollak)三陸夫婦二人、□□樓之臥室、□裝有暖壁火爐一具、昨晨二時半、破氏夫婦二人均已熟睡、而忘將火爐熄滅、以致火星吹落床上、突然起火、救火車趕到、破氏之婦已被猛烈之火□作、足部均受灼傷、破氏從火中奔至窗口躍登窗檻跳下、跌傷甚重、經救火員救起、送入醫院醫治、破氏之婦不及逃出、葬身火窟、火至四時□□

黃陸略誘不成立 改判期二年

黃□如□陸根榮□□案、自高等法院加判陸根榮刑期四年後、陸即委由律師向最高法院上訴、於上年十一月十日、再上訴、同月十九日送出理由書、十二月四日、高等檢察官朱文焯提出答辯書後、迄今消息沉沉、報紙所傳、均僅黃之行動、本案情形、絕少提及、昨據最高法院消息、謂最高法院受理本案後、當以此事已喧傳社會、為各界所注目、特先召集全體法官、開會交換意見、咸以高等法院加判刑期理由、為欲維持風化、而查黃之嫁陸、係出自願、且黃曾於應訊時供述、均以其與陸為夫婦、高等法院裁決書主文所稱意圖營利略誘云云、當然不能成立、惟黃陸一人□□一切用途、均□事實、是幫助竊盜、自難免卸、結果最高法院乃根據上述理由為之正式裁決、改判陸根榮幫助竊盜罪刑期二年、略誘罪即撤銷

與髮妻口角 憤而自盡

法大馬路西新橋□□十一號住居實□林、寧波人、昨日與其髮妻因小故口角、□後憤極、背人吞服生鴉片甚□、□□延至傍晚七時許□斃

花會大賭窟 北成都路破獲

昨日下午四時、總巡捕房□□偵悉北成都路一八三九號□有花會大賭窟、當□中西包探多人馳往拘獲賭徒二十一二人、並抄出賭資及花會字條等、帶入捕房開捕、候今晨解究

渡浦落江中 號彩性急慘死

南市生記號出貨友程長庚、昨日雇吉生船至浦東南棧出鐵皮一百件、出華、程因家有事故、先屆划船渡浦、惟划船尚未靠近、程即一跳欲登、詎因踏空落水

□□怪腳快 逃不至死

□曬台人影

婦人沈嚴氏、寓新閘愛文義路三星里四百六十七號、僱一傭婦沈周氏、臥於樓上亭子間內、昨晨三時許、周氏在睡夢中、聞得曬台之門、軋軋作響、乃起身偷看、則見曬台上幢幢人影、於是輕步下、□照沈嚴氏、氏乃從出大門、報告該里看門巡捕一五〇五號朱□□

□登屋追逐

朱即□□登□□曬台門察看、不見人物、但於門上、發見二洞、大如碗口、□旋登屋頂、向西瞭望、忽見一人影、搖搖而動、朱乃往屋而上追逐之、其人逃至四百六十九號曬台、轉瞬間、隱入曬台之內、朱不能入、而友門其門

□兩鎗打倒

候三分鐘許、復登屋頂、又見四百七十一號屋面上、又現一人影、追近視之、則為一衣衫襤褸者、知是小竊、即喝令停步、其人轉身奔逃、而將右手向後一伸、朱誤為摸槍、乃舉槍射擊、共放二響、將此人頓時打倒、跌在屋瓦之上、後經拖下、送入醫院、片刻身死

□贓物一箱

事後四百六十九號住戶榮壽民、忽報失竊、繼在曬台上尋得黃色手提皮箱一隻、內有衣服十八件、約值洋六十元、方知死者係竊賊無疑

朱雲逸家劫案獲四人

盜匪汪愛寶·曹阿成·林長根·胡菊生等、上年陰曆九月初一日上午九點半時、糾同在逃之陳榮根·汪祖寶·沈來方等、持械至法新租界西愛咸斯路六十六號朱雲逸家、搶去價值五千餘元之衣飾等物、即為法捕房別機關偵知匿跡之處、當即前往將汪等四人拘獲、並抄手槍一支、帶入捕房、經捕頭請訊一過、諭令管押、聽候從解堂訊辦

電影女演員 偕友歸來遇匪 劫去雞皮手提夾

住居法租界仁美里之電影女演員劉雅雲、前日午後三時許、偕同松江來滬之女友張愛銘女士、同至三友社及永安公司購買物品、歸時經過漢口路口福建路附近、突來匪徒二名、將張所提之黑色雞皮手提夾一隻、內置鈔洋二十元、方形鏡子一面、賽銀粉匣一隻、雙毫十數枚、強攫而去、向附近里內逃逸、當因所失尚微、故未報捕房

西飯店鉅竊案 續獲共同犯一名

英國婦人司的華脫、住南京路西匯中飯店三百八十二號房間、去年十二月十二號下午六時二十分、被竊賊潛入、竊去值價一萬零二百十五元之金珠首飾及信一封、金磅五百、經司氏報告捕房、拘獲是案竊賊俄人司來特各物司蓋一名、解由臨時法院判決在案、而尚有共同犯與人瞻士羅別司派伯逃逸青島、被西探其其寶偵悉、遂持文前往青島、將瞻拘獲、提回上海、帶入總巡捕房收押、前晨解送臨時法院、即據西探投案指稱被告情形、要求延期、經推事同被告質訊一過、諭□被告押候改期訊理

擠入美婦房中嚇劫 支票簿·眼鏡盒 周雙喜說是拾來

美婦代來司、住南京路外灘匯中西飯店某號房間、本月十一號下午五時一刻、突有華人多名、擠入美婦房間內、用恐嚇手段、將該婦之眼鏡兩副、並支票簿及首飾銀洋、共計約值五百十五元之財物、搶劫而逸、即□該婦報告巡捕房、華探劉紹權偵查在案、茲為查悉有江北人周雙喜、於是案頗有關係、遂□捕頭、協同西探日昨往武昌路吳淞路口守候、果見周來、遂將其拘獲、在其身畔抄出西婦劫失之支票簿一本、眼鏡盒一只、一併帶回捕房、周供係從某弄內拾來、對於恐嚇搶劫之事、則不承認、捕頭飭令收押、候解臨時法院訊辦

各處警訊

◆南京路、住居閘北南京路六十八號開設黃包車公司之趙冠寶、前晨三時半、突來口操北音之盜匪四人、兩匪各執手槍、直入、搶去洋一百四十元、小洋三百餘角、以及趙妻手上金戒兩只、一併劫取而逸

◆白蓮涇港□□船戶周毛根、於□□大借友二人、自浦東來滬、舖過白蓮涇港、□□下午、由南市□□、忽來盜匪一只、內有匪十二三人、各持凶器、躍登周之船內、搜劫去洋廿餘元、銅元八千餘枚而遁

阿翁有獸性 引誘□□ 逃走拘究

滬北胡家木橋□□路□□方江北人張云臣、生有一子、名張如有、年□□、去冬娶□氏女為媳、該女年甫二九、詎張云臣年逾知命、而見伊媳妙曼、竟生獸性、舊曆正月初九、翁媳兩人在家、張即喚媳入房中、代裝鴉片、意圖非分、乃陳氏已知其計、拒絕不允、然氏祗得逃走之潘□、住于日暉港乃兄潘廣處[illegible]

永昌當主在上訴庭聲請… 重懲媳婦喬六吉 處罰金五十元尚嫌太輕 如果加重阿翁有何光彩

[illegible]

九牛二虎 非但無益而且有害

[illegible]

販馬的女兒 奔就 造花少年

[illegible]

船夥奪主之愛 雙手被砍傷

[illegible]

廿八個煙犯 廿四支煙槍

浙江路破獲一窟、老閘捕房華捕□張蘭洲、□偵悉浙江路八百十三號屋內、有人私設煙窟、遂於昨日協同四號西捕頭及華捕二道頭一千另九十八號、按址密往、當在該屋內拘獲吃煙人□阿根·華鈞·楊寶發·張福堯·王阿二·必阿寶·石甫波·朱雲章等男女煙犯二十八名、□抄獲煙槍二十四支、煙燈二十只、以及鴉片煙膏煙扦煙盒煙盤等

公平當禍後

[illegible]

拉夫釀禍案

[illegible]

阻礙營業 硬買茶壺

[illegible]

形形色色

[illegible]

生財招頂招賃

[illegible]

酒醉肉飽

這一頓真吃得開心呀但是過後有的說腹脹胃疼有的說頭暈口苦甚至有大瀉的消[illegible]不能□□的這是何苦來呢清導丸不是擦[illegible]此種腹胃[illegible]消化不良[illegible]服用清導丸數粒[illegible]清導丸[illegible]和平而有效之[illegible]各藥房均可購得每一瓶大洋六角每六瓶三元□力在內各藥房均有出售或直向上海江西路六十號韋廉士醫生藥局函購亦可

韋廉士紅色補丸 PINKETTES

化痰止咳 保肺漿

是藥能調肺氣、清肺火、散肺寒、殺肺菌、凡日夜咳嗽、痰壅劇咳、氣喘咳血、一切肺病、服之立愈

每瓶大洋一元 小瓶七角半　太和大藥房總發行（四馬路）

租界樂戶稅　元宵後實行

江蘇全省印花稅局、自副局長[illegible]就職以來、對於[illegible]區黏貼印花、積極進行、且得租界當局贊為協助、業經臨時出示發佈布告、諭令租界居民、按章貼用、其餘娛樂戶捐花稅、由王總主任、曾於上月派勸銷員至各妓院調發通告及登記表、並解釋印花稅為人民應納之稅、而妓女亦當盡國民之天職、各妓院因舊曆年關、紛向該娛樂戶稅務專處、懇求暫緩施行、俟元宵掉頭進場後再議、現各妓院已屆掉頭進場日期、故租界樂戶印花稅即將實行、

市商民協會　推出候選人

第[illegible]屆候補委員、[illegible]
市商民協會昨在[illegible]開第四十二次執行委員常委、吳文淵提議[illegible]納稅會選舉在即、擬推出本會候選人若干名、通告各分會會員選舉案、（議決）通過、推諸文綺、[illegible]文韶、鄔志豪、成燮春、吳文淵、張大連、程桂衔、陸鳳竹、諸炳鴻等九人為本會候選人、

縣公安局長　派員下鄉視察

[illegible]縣公安局局長汝欽、昨又派[illegible]前往各分局視察、[illegible]一切、[illegible]合[illegible]道、略謂[illegible]各本局長至任伊始、對於各鄉警務及地方情形、亟須派員查察、以資整頓、合行令派該員督察各該地方情形、並將各分局詳細視察、並將長途即日道卿下鄉、分赴其報核奪、[illegible]長奉令後、[illegible]各鄉視察、

新開河商店　呈文法董局　請扣發執照

新開河一帶[illegible]呈文法公董局云、竊商均在新開河一帶開設船票局及商號、租賃招商局積餘公司之房產、十數載以來、均相安無事、近日忽有久昌公司出而通知各房客、限國於本月底遷讓、即日拆造翻造、擬將商來每幢四十餘兩房租改為九十餘兩、[illegible]有奸商從中漁利、（中略）為特具文呈請鈞局鑒核、備有久昌公司前來請求關於建築或翻造新開河外灘金利坊一帶房屋之一切執照、准予停止發給、以免發生意外、如果該項執照已由久昌公司領去、務請迅予吊銷、並令知該管捕房隨時制止打包、以資救濟、實為公便、謹呈法租界公董局、萬順新盛泰衛裕祥順利源通泰兩潤公福源萬生泰瑞泰吳盛記等商號同具、十八年二月二十四日、

啓明沁紡工會　選出委

昨日啓明紡織工會、[illegible]開會、到男女[illegible]百餘人、選舉朱[illegible]、盧醉伯、徐文律、[illegible]三郎、何元林、王[illegible]章、孫文學七人有執行委員、繆錫康、孫祺明、金根[illegible]

昨日引翔鄉賽馬成績

[illegible]

第一次　[illegible]
㊀陽[illegible]　[illegible]　一三六磅　[illegible]
㊁阿麥門 Armurro　[illegible]　一六六磅　[illegible]
㊂合維呢的 Dwinth　[illegible]　一四六磅　[illegible]
時間二·四五·四秒[illegible]
獨贏　三十五元五角
位置　㊀十一元二角㊁十四元七角㊂十九元四角
搖彩　㊀二七一號五百十五元二角㊁三號一百四十七元二角㊂六九號七十三元六角
獨馬票總數　一〇四七　四七四　三八二　四三十　二〇

第二次　（公賽）
㊀司保之門 Sportsman[illegible]　[illegible]
㊁恩太納 Eldnie　[illegible]
㊂蒙台司山[illegible] Prince Saubert　[illegible]
總時間〇·五五·四秒[illegible]
獨贏　九元九角
位置　㊀六元二角㊁十一元七角㊂十七元九角
搖彩　㊀七二號五百九十九元二角㊁四四〇號一百七十七元二角㊂[illegible]
獨馬票總數　一〇七五　一三二七

第三次　（平）
㊀伊利未麗米子 Iya Monumely[illegible]　一六[illegible]磅
㊁反埃司保脫 Fair Sport　[illegible]　一四二磅
㊂海澤爾 Heralon　[illegible]　一五[illegible]磅

[illegible]

第四次至第十次賽馬成績　[illegible]

商場行市　[illegible]

星期日之外棉

昨（廿四日）紐約棉市、[illegible]
[illegible]

市價一覽表

二月二十四日（星期日）市
●各國金銀貨幣價
[illegible]

●油豆餅
●無錫米市
●紗布交易所星期登帳價格表
●上海證券物品交易所公定市價表
●銀洋錢市
●[illegible]雜糧市
[illegible]

治咳專家　唐拾義　防瘆久咳丸
〇每瓶一元世界各埠均有經售〇

上海搬場公司
服務最久
[illegible]
像俱嫁裝　行
拆裝搬好

船期

進口輪船報告　[illegible]
長江　[illegible]
甬[illegible]班　[illegible]
通州揚州班　[illegible]

外洋輪船報告

[illegible]

滬寧火車表

上行車　[illegible]
下行車　[illegible]

今日影戲目

浪漫女伶	夏令配克	靜安寺路
光陸大姑娘	光陸	博物院路
卡爾登　大娘姑	卡爾登	派克路
奧迪安　桃花運	奧迪安	北四川路
荒唐戀愛	大光明	靜安寺路
笑聲鴛影	好來塢	海甯路
戰地雙雄	百星	
古國妖人	北京	北京路
足球猛將	上海	北四川路
馬戲女	東華	飛[illegible]路

今天戲目

東海	新西遊記
中華	情海重吻
共和	綠林紅粉
通俗	三嘻奇聞
共舞台	就是水滸傳
大舞台	高廷贊
第一臺	[illegible]
上海舞台	[illegible]

工部局電氣處